新中報

十一月十二日（星期六）第四百〇一號

本館　上海乍浦路四五九號　電話 四一八六七 四二九二　郵政信箱三〇三八號

本報訂價　每份國幣三分　一個月 九角　六個月 五元

分館　南京路哈同大樓二一六號　電話一九一〇七

本報廣告刊例

上眉	每方寸二元四十三元	計七十五字高
下眉	每方寸二元八十元	計八十五字高
報名下	每方寸六元	計三十字高十五字闊
封面	每行一元八角	計七十五字高二行起碼
特長	每行九角	計三十七字高三行起碼
特短	每行六角	計二十三字高三行起碼
短行	每行三角	計十二字高三行起碼

（計算行數）以本報五號字爲標準譬如二英寸闊可排十六個字即作十六行計算餘類推

今日提要

△雲溪日軍猛攻岳州陸軍機轟炸黨軍陣地

△武寧修水兩地黨軍向平江撤退

△英美法三國大使訪問有田外相

△賴德死耗傳出之後德反猶運動益猛烈（見第二版）

雲溪日軍猛攻岳州

黨軍尙據險頑抗中

陸軍機出發轟炸黨軍陣地

某部現圖攻湘北據點平江

△同盟社十日雲溪電　昨晚日軍廉岡部隊陷雲溪後，是夜繼續推進，今晨拂曉時分，仍在沿鐵路南進中，黨軍陣地，東有丘陵，西有湖沼，扼險堅守，決不致輕易放棄也。

△同盟社十日武昌電　沿粵漢路南進中之日軍十日午前十一時，猛攻堅強抵抗於雲溪西南芭蕉湖上鐵橋附近，及雲溪以南注入芭蕉湖之一[illegible]，於十日午前九時[illegible]同攻擊，[illegible]黨軍並開始[illegible]，[illegible]轟炸，[illegible]相呼應，[illegible]岳州三里[illegible]，[illegible]之[illegible]。

△同盟社十日某地電　日軍於十日午前九時進逼雲溪以南四公里之地點，黨軍堅守公路兩傍高地，現兩軍在對峙中，陸軍吉田，田中等航空部隊接到報告後，於正午時分以〇架編隊，自根據地出發，協助地上日軍攻擊堅守該處附近地區之黨軍，猛烈轟炸後，遂安返根據地。

△同盟社十日漢口電　爲日軍南下之部隊所攻陷之雲溪，人口約七千，乃湘鄂邊區之要衝，黨方藉此爲保衛長沙之第一道防線，今失守，所遭打擊實不爲小，日軍現正圖攻湘北之據點平江守武寧，通溪，修水之黨軍已大感不安矣。

援護溯江部隊之日本海軍飛機（在蕪石）

日海軍機出動 大肆轟炸瀏陽

常德亦遭空襲損失慘重

△艦隊報道部十一月十一日午後四時發表　於十日海軍航空隊曾行如左記之空襲。

華中方面

一、襲擊黨軍之據點瀏陽、當予以甚大損害、其外向常德進襲之部隊、瞄準其附近一帶之黨方軍需品貯藏所及飛機場、大肆轟炸、予以紛碎甚衆。

二、另一部隊、協同江上船艇及陸軍部隊、作前途之偵察攻擊、當即摧毀臨湘、岳陽附近之黨軍陣地、獲得莫大之戰果。

華南方面

襲擊海豐、陸豐附近之黨軍、使其據點都落之一部、頓即火焰漫空、延燒頗熾、致黨軍所受損害極大。

潮州耆宿陳蒙識 訪日溯江旗艦

代表鄉民歡迎日軍

△同盟社十一日軍艦〇〇電　六日晨有中國人二名訪問在〇〇附近臨時停泊之海軍遡江艦隊之旗艦〇〇、爲潮州之長老陳蒙識與石世元、稱係村民之代表、與白濱參謀會見、感謝日本軍之力、使暴虐之黨軍逃出此地方一帶、並代表鄉民三千、陳述歡迎之辭、據彼等所言、黨軍一經[illegible]、敗退而通過該處時、曾有不少亂暴行爲、大使鄉民痛苦、某日夜間徵發民船、在附近之河中敷設機雷、但有不知此事之附近民船十數隻、觸及機雷而炸毀、死傷竟在百人以上、訴述暴虐情形然後離艦、嗣後不久、小牛與豬各一頭、雞二十隻、及香煙二箱、迭現出歡迎日軍遡江部隊之歡迎風景矣。

時論

對於新政設施之管見（下）　晃

中國古代，對於衛生的注重，可於經史及各家雜記上，看得很明顯，後來因爲累經禍亂，元氣與日俱削，窮苦的人們，謀生不易，工農階級，終日勞動，以謀溫飽，因時間的短促，工作的冗長，沒有多餘的工夫，顧到清潔衛生，漸漸的相習成風，形成一種不整潔的現象，這是無可諱飾的事實，新時代演進的最近，中國知識份子，已經是注意到這一點，清潔運動和衛生建設，本已經有了相當的成效，不幸因戰爭的爆發，知識份子，大半逃散，剩餘的貧民，生活的枷鎖愈重，衛生上的疏忽也愈甚，這是一個很嚴重的問題，一切疫癘疾患死亡夭折，多半由於忽視衛生而起，衛生首重清潔，希望各地區的行政長官，督勵所屬的警察，多方取締違反清潔及不衛生的物事，如污水的屯積，廢物的散置，街道的不整潔，露宿，等等，尤其是飲食店旅館的清潔，關係更爲重大，應行禁止的，嚴加禁止，應加勸導的，善爲勸導，這是消極方面的，其他應積極設備的衛生事業很多，當視各地情形和經濟力量，分別加以創建。

在警政方面，我們不必加以評論，只說目前各地的警察，大多數是臨時招募來的，因爲急於應用的關係，所以一面服務，一面訓練，在數量上，雖有可觀，在質量上，恐怕要稍微差一點，警察和人民關係最密切，一切治安交通衛生，都需要警察維持指導，所以在警政方面，今後要特別注意求精，世界上警察最優秀警政最完美的，要算日本，我認爲內政部的訓練本警官多加指導，而且還應當使警長們地參觀考察日本警政的機會，即如調查戶口一項而說，日本戶籍之清楚明確，給予整個政治上的便利，確是不少，其他關於衛生方面，也有着特別的優點，這是我們改善警政的一個最好借鏡，現在各地的警政，已經是在進步的途中，如果銳意改善的話，將來的成績，一定是很美滿的。

再談到工商業的技術和管理問題，需要研究改善的地方也很多，在過去中國的工商業，已經是落後，現在要重新建設，就先要把技術和管理兩方面多加注意，在和友邦合作經營的大工商業方面，固然我們可以多得到些技術上和管理上的援助，但是民營的小工商業之如何設計管理，如何得到新的方法，也應當由政府加以指導纔好。

總而言之，現在所處的環境，是艱窘的，疲弊的，好像在亂石堆中，山谷叢裏，修築馬路一樣，只有仰賴人力之辛勞和物力之支用，絕然沒有什麼憑藉，也很少可以利用的現成材料，在這樣環境之下，並不是普迪的設施和守成的處置所能有濟，一切都市的農村的復興建設，包含財政教育衛生警政，以及其他上面所沒有述及的各項事業，所需要的精神心力，是無法加以說明，而不容許有一刻的餘暇，足供徘徊瞻顧，稍事因循退縮的，不但是政府，人民更應當打起十二分的精神，來爲新的生活奮鬥。（完）

英由緬甸拉西烏 向蔣接濟軍火

美聯電訊極堪注意

△同盟社十一日香港電　根據美聯來電、九日自緬甸雲南國境附近之拉西烏滿載武器軍需品之三百二十輛卡車、向雲南省出發、自拉西烏經國境經猛定、平野、雲縣、蒙化、大理之公路、最近曾加修理、故可通行汽車、自仰光以鐵路、雲拉西烏、由該地經大理至昆明路線爲對蔣運輸武器道路、始集中國際之視聽、此美聯電訊、極堪注目也。

英美法三國大使 訪問有田外相

以書面要求開放長江

△同盟社十一日東京電　英美法三國駐日大使、七日於訪問有田外相之席次、以書面要求、關于揚子江航行封鎖解除問題、而僅許可日籍船舶之通航者、實爲違友門戶開放之原則、有侵犯第三國之權益、應迅速恢復自由通航云云、尤以鑑于揚子江沿岸貿易之重要性、要求有田新外相之重加考慮、然對于此種要求、外務省向以口頭或書面答覆之、故外務省或將于今明兩日中、發表聲明、稱揚子江航行之日本船舶僅限于陸海軍々用之船並無許可一般商船航行之事實、此原非違反門戶開放主義、實因基于軍事作戰上之必要、故對第三國之要求、實難容納之云、而此次之要求、實對帝國政府之東亞新秩序建設之高遠理想、仍有未能充分理解之結果所致、此不外仍抱有曲解以爲日本將獨佔中國市場經濟事業之傾向、故嗣後在適當機會時、將賡續努力申明帝國之眞意也。

對華院總務長官 人選已決定

柳川中將本人已同意

△同盟社十一日東京電　對華院總務長官人選、經當局在陸軍中將範圍內愼重詮衡結果、選定前任杭州灣登陸部隊之最高指揮官柳川平助中將、經與本人交涉後、現已獲得中將之內諾

日政府召集 定例閣議

△同盟社十一日東京電　十一日定例閣議、午前十一時召集於首相官邸、近衛首相及全體閣僚出席首由永井遞相就由對滿事務局、通信省及有關各省協議草成之『日本對東北滿洲交通連絡要大綱』、作詳細說明次有八田拓相、末次內相、荒木文相、中島鐵相等作各種質問、並開陳意見、旋無異議加以承認決定十一時四十分散會。

七四次議會 定期召集

△同盟社十日東京電　事變下第二次通常議會之第七十四次帝國議會、將於本年十二月二十四日召集於東京、該項詔書十日以官報公布。

日本代表通告 退出國際機關

△同盟社十日日內瓦電　日本政府三日通告決定停止一切與聯盟各機關之協力、國際勞働機關日本代表北岡壽逸氏、十日向巴特拉國際勞働局長、通告謂日本之退出國際勞働機關自十一月三日發生效力如左。

日本之自國際勞働機關退出、十一月三日因通告終止與聯盟諸機關之協力、故以爲其已發生效力、蓋日本一九三三年退出國際聯盟後、邇來日本鑒於所謂聯盟規約獨立繼續與國際勞働機關之協力、思惟今後無遵照退出通告期間二年之必要。

日政府考慮 專任商相人選

小倉、村田呼聲最高

△同盟社十一日東京電　近衛首相會在閣議要求各省互相緊密連絡研究、發動全部國家總動員法之問題、而在目前政府以愼重態度研究法第十一條（統制資金令）之適用問題、而因該項法律之適用成爲經濟、政治、社會各方面之問題、當擬勅令案時特別考慮其對財界所致影響、而現由大藏次官石渡爲中心、審議勅令案、又政府決定解決池田藏相兼任商相問題、以向建設大陸目的邁進、以近衛首相、池田藏相、木戶厚生相等爲中心、考慮專任商相之人選、惟專任商相之人選限於財界能依從池田藏相財政方針實行協力之人物、現任日本銀行總裁結城豐太郎、東京商業會議所會長伍堂卓雄、東京海上火災保險公司社長各務鎌吉、住友本社總理事小倉正恒、大阪商船公司社長村田省藏等諸人、均在候選之列、其中小倉、村田兩人目前呼聲最高云。

日外務省 人事更迭

△同盟社十日東京電　日外務省決定召駐智利公使三宅哲一郎及駐巴西大使館參事官王城肅治歸國事將於十一日之閣議附議、而後正式發令。

△又電　任桑港總領事鹽崎觀三爲駐智利國特命全權公使任駐英大使館一等書記官佐藤敏人爲駐桑港總領事、法駐任大使館一等書記官佐藤庄四郎爲駐巴西大使館參事官。

漢口外人受賄賂 濫發本國國旗

以掩護華人私有財產

△南京通訊　華中軍報道部長濱田大佐、於十日午後、搭乘飛機自漢口抵京、就于漢口之消息、曾作如次之談話

漢口之消息、迭經報章騰載、已無庸再待余之多言、據曾目睹日軍入城之某外人談、『若是之賡續猛追衛進漢口之故以爲雖日軍縱稱強健、當亦疲憊不堪矣、但事有出于意料之外者、緣日軍入漢口城時、隊伍整然、堂々開進、絕無阻撓、此種和平式的入城、誠他國所未見』、言下大有不勝欽佩之意、漢口武昌之外人中、有受華人以金錢賄賂、濫貸本國々旗、予以懸掛、且證據即係其作爲第三國權益而豫先揭照者、僅十餘件、然及至日軍入城後、發覺有六十餘件、軍隊一時亦頗難鑒別其眞僞但因其過于促之故、最後終遂露出馬脚、尤爲滑稽突梯者、即某外人將華人之四明銀行、掉換照牌、塗改爲一飯店、蓋圖魚目混珠、然因其顯然爲一銀行型之建築物、無論何人一觀即可瞭然、故同行之外人等、亦爲之捧腹不止、而日租界所遭破壞、全出想像之外、破壞之建築物實達四成以上、若以價目計算、則當在七成半前後、各大型建築物悉遭毀滅殆盡、所剩者僅爲極少數之屋舍而已。

武寧修水兩地黨軍 已陸續向平江撤退

△同盟社十日漢口電　日軍南下部隊攻得之通城，人口約七千，爲湖北湖南省境之要衝，並爲黨軍防衛長沙第一線陣地，黨軍所受打擊極重，故士氣消沉，此方面日軍已加以擊破，正取直衛湖南北部據點平江之姿勢，因而武寧，修水之黨軍防衛線，全陷入危殆，早已自動開始用汽車或徒步向平江方面陸續撤退云。

梁院長訪日 十五日首途

△同盟社十日南京電　維新政府行政院長梁鴻志十日午後三時廿分乘定期旅客機赴滬、關於政務有所接洽、梁定返南京一行後再於十五日首途赴日、如所豫定。

惠州治安會 已正式成立

△同盟社十一日廣州電　日軍於十月十四日占領惠州以來頃治安漸復、住民陸續歸來惠州縣治安維持會已於十一月一日組成。

石頭下流附近 發現大批機雷

△同盟社九日〇〇軍艦電　日海軍掃海部隊、在赤壁石頭關下流附近掃海上遡之際、發見黨方、浮流機雷甚多、日本海軍掃海工作全體人員當即採取獨特之方法、捉取此等浮流機雷而使之轟炸。

續德死傳出[redacted]後
德反[redacted]運動[redacted]猛烈

德政府籲請國民即停止報復舉動
當由立法途經予猶人以切實答覆

△哈瓦斯社十日柏林電　本日京中反猶太示威運動、以庫夫斯達姆街一帶繁華區、最爲猛烈、示威者于搗毀各猶太商店之後、輒將店中貨物拋擲一空、並有藉口捐助冬服、而將店中所陳列之皮衣攜去者、行人隔窗而望、但見傢具什物、狼藉滿地、猶太街一帶原爲貧民區、所有猶太商店、幾無一倖免、景象太爲悽涼、三五青年成羣結隊、手携木棍鐵尺擁入猶店之後、即不問情由、將店中陳設、加以搗毀、並以各種什物、自窗口擲至街心、遇有食物店時、示威者輒將大塊乳酪與其他食物、囊括而去、行人駐足而觀、咸皆默不作聲、其中亦有面帶愁容者、直至夜間八時、示威運動始告平息、全市街衢、堆置各種什物、零亂不堪、好奇者流、多在附近逗留不去。

△哈瓦斯社十日柏林電　駐法大使館三等秘書賴德死耗傳出之後、各地均發生猛烈反猶太運動、宣傳部長郭培爾、頃於本日經由半官機關德意志通訊社發出告民衆書、略謂『賴德被暴殞命之後、全國一致表示憤慨、原屬情理之常、但昨日晚間竟有對于猶太商店、出以報復行動者、余茲籲請國民立即中止此種舉動、政府當經由立法途徑、予猶太人以切實的答復』云、

△哈瓦斯社十日德國慕尼黑城電　本城當局、頃限令全城猶太人、於本日午後六時前、向警察局報到、而於四十八小時之內出境、此外猶太人之寄居各旅館公寓者、均被逐出、猶太人住宅多所、亦被人縱火焚燬、截至目下爲止、猶太人被捕者、共有五百人之多、其中並有婦孺多名、希特勒元首、里賓特洛浦外長、均在此間、

國社黨衝鋒隊員多名身着制服擁入猶太人住宅、搗毀傢具、（三）弗朗克孚城共有猶太教堂三所、其中二所業已被焚、各猶太商店並由民衆掠奪一空、（四）科倫城愛克斯拉厦貝勒城猶太教堂均被搗毀、（五）柏林附近與柯特波斯、波斯丹、斯貝爾、華特各城、猶太教堂亦均被人縱火焚燬

羅斯福有再當選可能

△哈瓦斯社十日華盛頓電　內務部長伊克斯、頃向報界發表談話稱、本月八日（即[illegible]）係大選之日、羅斯福總統如果出而候選、自必獲勝無疑、羅斯福總統亦且有第三次候選之可能、至以參衆兩院此次改選結果而論、共和黨候選人所揭櫫之政綱、多與民主黨相類似、選民未及察覺、共和黨乃因而獲有小勝、『加之共和黨多數候選人關于未來政策所提供之諸言、其自由主義色彩、或較民主黨員尤爲濃厚、于以見輿論之崇尚自由主義、至少亦與往日相同』云。

德停撥付基督教會津貼

△哈瓦斯社十日柏林電　官方頃發表公報稱、禮教部長寇爾、頃已下令將基督教會各領袖所應得之津貼、停止撥付、並派員調查其活動情形、『緣當國外時局極度緊張之際、福音會集某份子、意乃喪心病狂、利用祈禱方式、對于國家表示敵意、企圖破壞國家統一也』云、

波蘭猶人震動深恐
影響德波談判
並爲德境猶人處境抱悲觀

△哈瓦斯社十日華沙電　德國駐法大使館三等秘書賴德被波蘭籍猶太青年狙擊之後、業于本日傷重殞命、消息傳至此間之後、一般人尤其是猶太人、咸皆十分震動、猶太人方面深恐此事對于德國境內猶太人所處之環境、足以發生極嚴重之影響、並使德波兩國關于波蘭籍猶太人之被遣出境者返歸德國一事所進行之談判、愈益困難、加之此輩被逐出境之波蘭籍猶太人、雖由波蘭邊境慈善機關暫予收容、但衣食兩項接濟日感困難、此間猶太人對于德國境內波蘭籍猶太人之未來運命、因而愈感不安。

德各地皆發生
反猶示威運動

△哈瓦斯社十日柏林電　駐法大使館三等秘書賴德死耗傳出之後、各地均皆發生反猶太示威運動、（一）慕尼黑城猶太亞夫雷塞銀行玻璃窗、已被民衆搗碎、行長亞夫雷塞被捕、副行長克拉德則双双自戕（二）紐倫堡城

防毒面具之團體訓練　曾在大戰備嘗痛苦體驗之英國之防空熱、大有可觀、不問大小工廠與家庭悉在進行對於毒瓦斯彈之猛烈訓練。照片即巴佛里特之斯蒂克馬蕭林工廠之防毒面具訓練。

土耳其大總統
凱末爾氏逝世
國民會議選舉繼任總統

△同盟社十日斯坦坡爾電　陷于重態之土耳其大總統凱末爾氏、於十日午前九時五分逝世、享年五十六歲。

△同盟社十日斯坦坡爾電　建設新土耳其大恩人凱末爾大總統之逝世、土耳其全國民莫不哀愁、政府因爲推舉後任大總統事、定于十一日午前十一時召集國民會議、共旨業已發表、尙在新總統未就任前、當由國會議長班達氏代理、臨時總統、總攬國務云。

△哈瓦斯社十日土耳其斯丹埠電　凱末爾總統逝世之後、國民會議定於今日晨間十一時開會、選舉繼任總統、現任總統職務、暫由國民會議議長倫達依法攝行。

土總統逝世對歐洲影響

△哈瓦斯社十日巴黎電　土耳其國總統凱瑪爾逝世、能以何種影響加諸歐洲局勢、頃由此間各觀察家加以評論、略謂、地中海上均勢、自義大利國兼併阿比西尼亞、西班牙國發生內戰以還、即已爲之破壞、英法兩國現正設法與義國成立協定、以冀恢復原狀、另一方面、德國又復推行向東發展之舊政策、而英國則亟欲切實解決巴勒斯坦問題、凱瑪爾乃在此種情形之下、溘然長逝、自足以重大的影響加諸歐洲政局、查凱瑪爾故總統所行政策、乃以巴爾幹協商公約（係羅馬尼亞、南斯拉夫、希臘、土耳其四國所成立）暨近東公約（係阿富汗、伊拉克、伊朗土耳其四國所成立）爲根據、並與英法德俄諸國維持睦誼、以爲土國保持政治上之獨立、今後繼任總統、或未能蕭規曹隨、而當在歐洲各大國間有所取捨、正未可必也。

美共和黨黨魁談話
攻擊政府無能
民主黨黨魁則稱改選結果
足見人民贊助羅斯福政策

△哈瓦斯社十日紐約電　此次選舉結果共和黨獲有小勝之後、該黨々魁密爾頓頃向報界發表談話稱、『觀于改選結果、是見選民對于政府之無能與賄賂公行、暨行政惡劣情事、咸皆表示不滿、即試驗性質的法律、（指新政而言）之阻礙經濟復興致使國家不斷發生紛擾者、亦爲數百萬公民所欲予以廢止』、民主黨々魁即現任郵務部長法爾萊則向報界宣稱『改選結果足見全國人民均在大體上贊助羅斯福總統所推行之人道政策』云。

法各報評論共和黨獲勝

△哈瓦斯社十日巴黎電　美國共和黨在此次選舉獲有小勝之後、此間各報咸皆加以評論、右派時代報載稱、『吾人所當注重者、乃選舉結果所加諸國際關係之影響如何、羅斯福總統曾以全力爲各民治國造成連帶關係運動、共和黨則以過于急進相責、『雖茲乃獲有小勝、羅斯福總統之威望、自亦因而受有打擊、民主黨雖執掌國政如何、故又安能運用自如、』社會黨人民報載稱、『羅斯福總統推行新政以還、曾制定種々社會法、因而爲資本主義者與反動派所不滿、此輩茲乃利用選舉以報復之』云。

英美商協傳已簽字

△哈瓦斯社十日倫敦電　負責方面盛傳、英美兩國商務協定、已于本月八日簽字、英國官方當于明日發出聲明、予以宣佈。

△哈瓦斯社十日倫敦電　英美兩國商務協定、成立在即、此間消息靈通人士頃宣稱、英鎊美元滙兌互有漲落時、應如何予以應付一層、未必加以規定、但金融界人士相信一俟此項協定簽字之後、双方即當成立君子協定、用以防止滙價漲落過巨、蓋滙價升縮過大、實足以危及双方貿易關係故也云、

瑞士防禦工事
明春全部完成
瑞士陸軍部長發表演說

△哈瓦斯社十日瑞士京城電　瑞士聯邦行政院陸軍部長閣傑、頃在行政院會議發表演說、報告防務、略謂『吾國永久中立之後、凡屬鄰邦均皆獲有莫大利益、但吾人仍當保有抵抗力量、以防止可能的侵略、所有防禦工事、可在明春之前、全部完成、各種軍械、亦已革新、軍用品與粮食之囤積、已甚充裕』陸軍部即當要求追加經費、俾在內地構造防禦工事、此外、尙擬興辦飛機製造工業云、

短評

中國人應如何紀念中山誕辰

本日、爲中山誕辰、總維孫中山先生、爲創造中華民國的大偉人、在他的誕生之辰、中國人民、自然有一番紀念、不過如何紀念纔有價值、纔有意義、是値得檢討的。

第一、中山先生是大亞細亞主義的服膺者、他生平旅居日本的時候很多、對於日本精神、有很深確的認識、他的革命事業、也有一大部份是藉着日本人士的援助而成的、在他的大亞細亞主義中是希望日華兩國、緊密提携、同心協力、抵禦外來的侵略。

第二、孫中山先生是主張建設中國、而反對破壞中國、他的民生主義、就是爲了在飢餓線上的大衆不能不尋求出路、不能不在建設中尋求生活和繁榮、在這裏、我們可以知道、怎樣紀念孫中山先生了、因爲中日提携可以使中國不受侵略、那末、違反中山主張的國民黨徒、他們以招致侵略、或爲侵略國作走狗的都應當在打倒之例、再有以破壞中國、妨害中國人民生計的共產黨、我們要徹底去消滅他、凡一切違反中山主張的排日抗日侮日行爲、都應當自動加以糾正、而積極在大亞細亞主義旗幟下、向着日華親善合作光明前途邁進、如此、方能使中山先生在天之靈、得到安慰、（龍）

亞細亞之理想（下）
▲應完全建樹於嶄新之基礎上
王子惠

此一理想愈益加强、則兩國結合乃得達到最高之强度、申而言之、亞細亞全體民衆、應以唯一之明晰目標、開闢此亞細亞大陸、以爲地球上新思想新政治新經濟之蓄殖地帶、並進而用以爲建立嶄新之世界觀、合亞細亞全體民衆爲一個單位、凡事凡物均須由此思想開示而啓發之、今試單就物質方面言之、中日兩國之合力、如擴展於亞細亞之全面、則兩國之國民經濟、無論在資源上或市場上、必能得到無限之發展、目今白人之經濟壓迫、已如是之深刻、中日兩國之國民經濟、誠有不能確保其眞實獨立之趨勢、如今亞細亞各地港口、檣桅林立、盡爲歐美人所有、而我人之商貨亦幾於全部爲所載運而去、若此情形、則亞細亞之經濟、豈能有獲得眞實獨立之一日、故亞細亞之海運、首應歸還於亞細亞人之手、此種問題雖小、而其關於亞細亞之獨立性者、決不可以輕視之也、故若日本船隻於亞細亞之海運不足應付、則中國有無限數之帆船、可資輔助、中國海員習以數十尺長之帆船、縱橫之波濤萬里之海岸與亞細亞南部連絡之交通線、正可爲此種帆船航行之孔道、而利用此數千年來之交通器具以爲運送不急之旅貨、要亦爲一快心之事、此非余特意爲落伍之帆船而加以褒揚、實以汽船之稀少、欲借此以與白人競覇於亞細亞之海上、而將來亞細亞之理想如何發揚、我人亦得於此覘之、再者亞細亞之理想、非一單純之思想、其中所包含之問題有政治文化與心理等等、數千年來循環不滅、潛伏深藏於我人方寸之內、爲亞細亞獨特之物、亦唯亞細亞人乃有之、今我人一旦將其喚出而凝固之、以爲全亞細亞人民生活指導之原素、精神應用之根本、則此理想之眞髓庶幾可以出爲世用矣、然而此種精神上之和鳴、唯於中日兩國之間、乃能見之、我人以後應如何保持全亞細亞心神二者嚴肅之獨立、於是亞細亞之理想始得賴以生動而活躍焉。

▲中日兩國青年之路程

現在中日兩國之青年、將失却其精神上之基調、在中國如此、在日本亦復如此、此實最爲可慮之事、三民主義之於中國青年、原無價值可言、蓋共思想業已落伍、一切便無足觀、至於共產主義在共純粹之本質上、不能與中國社會之實體相合、莫斯古之指導者、固知之甚稔、故彼等所推行於中國之共產主義、乃變爲中國化、然在今日、即此中國化之共產主義、亦已末日來臨、應在徹底消滅之列、是以中國青年將失却思想之目標、但彼等自耶蘇教輸入以來、數度邁受外來思想之刺激後、已以思想爲生活內容之一份子、今突失去其思想之目標、其情緒之痛苦無聊、乃可想像而知。當此之時、亞細亞之思想、如湧現於彼輩之前、則其精神生活、必可獲一嶄新之基調。更就日本青年言、情形亦正相同。因共產主義與日本主國家之本質與情勢、不能相容、故日本青年雖曾企求思想之轉向、然其中得到新思想之根據者、固不乏人、而其多數則仍如投身於共產主義之時、不能獲得熱烈的思想之生活。以此今日日本青年對於思想之情緒、亦是百無聊賴。若有人、在此時期投以『亞細亞之思想』、以激蕩其心志、則中日兩國青年必能以此『亞細亞之理想』與東亞之精神、爲共精神之基調、而漸趨於自然結合之一途。由是中日兩國思想上之結合、亦能自然構成鞏固之陣線。余信此一時期今已臨頭。所以我人對於目前之事變、及其將來之結果、所應採取之處置方法、絕不可稍有錯誤也。

▲漢口陷落以後

漢口陷落以後、情勢如何、應如何舉動、爲中日兩國國民最所關心之事、但其根本要諦、在事變當初已經確定、不過隨事變發展之階段、隨時有其因時制宜之處置而已。我人今應以漢口陷落爲一動機、對中日兩國國民不特須給與一新的信念、且在行動工作之上、亦須劃一新階段、其具體的內容、在本篇中雖不能盡言其詳、但如下文所述諸事、則爲作者所先能斷言者也。第一蔣氏政權之絕望、已成確定之事實、故在蔣氏政權支配之下之民衆意識、必且陷於絕大之動搖狀態中。第二英法寄生之企圖。必將趨於消滅、蓋黨共雖欲恃英法以爲後援、然英法亦無力以對抗日本。因英法之在今日、早已感覺其對蔣援助之無謂。兩方心理既至如此地步、則歐美寄生之宗旨、自必消滅於無形。我人對此情勢轉換之時期、大可自種種觀點、考慮其應採之方策。頗覺漢口之陷落、其於中日兩國之結合、應爲最有力之效果。同時亞細亞之思想將愈益鮮明而展開於中日兩國國民之前『一切應建設於嶄新基礎之上』爲今後中日兩國國民應取之途徑。而記者得生而見此歷史上空前之時機、中心慶幸、從可知矣。

綜之、今日兩國國民已踏進嶄新之境界、故一切之一切、皆應建設於嶄新之基礎上、於是亞細亞乃得向其新闢之康衢、出發而進行矣（完）

法外長龐來演說
樹立和平基礎
永久和平方法有四

△哈瓦斯社十日巴黎電　龐來外長頃在美、俱樂部發表演說、首先追述美國々務副卿威爾斯上月五日之言云、『世人倘能根據此種基礎（即慕尼黑協定所構成之和平）、爲歐洲、與遠東慘酷的爭端、覓獲解決方案、則無數男女、近日在精神上所受之痛苦、即不致等于虛擲』、此種動人之言、極其中肯、無任欽佩、至以法國而論、歐洲各國倘能成立持久的諒解、實乃法國政府願望所在、此層吾人前已言之、抑美國々務卿赫爾、前于去年七月十六日發表演說時、曾提出一項原則、謂當『經過談判途經與和平協定方式、以解決各項外交問題』、慕尼黑協定之成立、即與此項原則相符合、此種問題之一、即蘇台德問題、遠在半年之前、即已發生、英法兩國始終以誠信合作是尚、當時即認爲必須進行和平談判、從事調處、以冀免致解決方案』迨至九月間時局極度緊張之際、全世界均皆希望和平、殊屬佳事、『時至此日、依據正義法理、而爲全世界樹立新秩序之機會、業已屆臨、亦即二十年來從來未見之良好關係、自未可交臂失之、余意樹立永久和平之法、端在（一）尊重諸言、（二）不干預他國內政、（三）經由談判途徑解決各項國際爭端、修正各種現行條約（四）尊重他國權利云

美議員改選全部揭曉

△哈瓦斯社十日紐約電　參衆兩院議員改選結果、頃已全部揭曉如次、

衆議院

	原來人數	現在人數	
民主黨	三三四	二六一	（計減少七十三人）
共和黨	八九	一七〇	（計增加八十一人）
進步黨	七	二	（計減少五人）
農工黨	五	一	（計減少四人）

參議院（尙有一席未定）

	原來人數	現在人數	
民主黨	七七	六九	（計減少八人）
共和黨	一五	二三	（計增加八人）
進步黨	二	二	（仍舊）
農工黨	一	一	（仍舊）
獨立共和黨	一	一	（仍舊）

不麻不痛　神効無儔
老篤眼藥

醫療器械
理化工學
玻璃製品
護謨製品
各種室內噴霧消毒用器
◉現成品豐富◉
總批發
中興器械店
上海崑山路一八二號
電話四一〇五一號

華生煙葉公司

五淋白濁　一盒斷根
利比兒
リーベル

是淋病唯一的特效藥
淋濁痛苦、非但危害一生、並累妻孥且絕子嗣、幸福旣剝奪殆盡、生活猶痛楚萬分、更有甚于厲鬼隨身、故治療淋濁應具絕大決心、勿容遲疑猶豫、利比兒藥力强大、殺菌消炎、利尿鎭痛、最見靈驗、故無論急性慢性淋濁、服均能迅速痊癒、因此欲求速除淋濁痛苦、亦必決心速服「利比兒」！
各埠大藥房均有出售
發行所　大阪市東區南久太郎町　竹村製劑所
總經理　上海河南路三三九號　東亞公司

大上海廣播電台
播音節目表
十一月十二號　星期六

自上午一一、〇〇　至同一一、三〇　家庭節目、冬季室內裝飾法
自同一一、三〇　至同一一、五九　宗教（孔子演義、讀聖書）問題　宗教歌　只有一位眞神
自同一一、五九　至同一二、〇〇　報時（北京語）
自同一二、〇〇　至同一二、三〇　故事（今古奇觀）
自下午一二、三〇　至同一、〇〇　唱片（西洋音樂）
自同一、〇〇　至同一、三〇　報告新聞（英語）
自同一、三〇　至同二、〇〇　唱片（京劇）
自同二、〇〇　至同二、三〇　報告新聞（北京語）
自同二、三〇　至同三、〇〇　經濟新聞（上海語）
自同三、〇〇　至同五、〇〇　休息
自下午五、〇〇　至同五、三〇　兒童節目　附小學唱歌・我底家庭
自同五、三〇　至同六、〇〇　報告新聞（廣東語）
自同六、〇〇　至同六、三〇　日本語講座
自同六、三〇　至同七、〇〇　報告新聞（上海語）
自同七、〇〇　至同七、三〇　演講
自同七、五〇　至同八、〇〇　報告新聞（英語）
自同八、〇〇　至同八、三〇　遊藝（彈詞）「珍珠塔」
自同八、三〇　至同九、〇〇　遊藝（女子京劇）「群芳會唱」
自同九、〇〇　至同九、二五　報告新聞（北京語）
自同九、二五　至同九、五〇　遊藝（女子京劇）「群芳會唱」
自同九、五〇　至同一〇、〇五　新聞解說（北京語）
自同一〇、〇五　至同一〇、一〇　豫告節目（北京語）

東亞和平之理論與展望

（沈　濬）

自東亞戰爭爆發以來、於今幾將年有三月。在此不幸時期中、兩國人力財力之重大犧牲、與乎人民曾擔之浩繁及顛沛流離之凄楚身經目睹之餘、至堪悲抚、斯次戰役中、

曾經若干之階段與變化、情勢之變異、殊非註昔料想所及。故時人對現局之見解與觀察、亦隨之演轉、此種演轉、雖各因其立場而微有不同、但此中有一共同之潛力與趨勢、即眞正和平之需求是、和平之潛力與得勢、偶間飄忽莫定、或微或顯、但可能性已日見增高、而漸接近于實踐之境、註會若干明達遠見人士、會予相當之時期、作會試和平之建議、但因當邇夙積之芥蒂與成見過深、一時掃除不易、而惜其未能有底於成、以早日促進東亞民族入於福利繁榮之徑、然此種努力、已爲和平之種子、時機一至、即當根芽滋發、而可待其花繁果碩矣。

自從華南局面丕變、漢皋形勢頓改以後、東亞大局情況、顯已轉入另一新階段、中日兩國在長期戰爭中、雖各以主力作猛烈之爭搏、但數十百年來之隔膜與誤解、反因之而得逐步廓清、彼此得互有眞正之認識、以爲永久和平之基礎、是則年來慘重之犧牲、未始非無更偉大之代價、證以近日和平呼聲之濃厚、爲戰來所僅見、益信不誣、雖和平之果、成熟時期未免有遲滯遲速之分、進行方式、容或成直線曲線之別、然就今而言、蓋已知期在近邇、關于和平進行之時間及方式如何、此有待乎當局遠謀卓識之士、盡其智能、以爲多方面之努力、現暫不加蠡測

此時首要之務、惟在使兩國人民註昔因隔膜而生之猜忌、與因誤解而成之惡感、消泯淨盡、以造成眞正親善與提攜之精神而已、最近粵漢二地之轉移、退者未作不必要之破壞、及過分刺激之宣傳、進者力避使地方糜爛、與早謀治安之恢復、與前昔顯有懸異、此種動態、實爲東亞和平之恩物、雖然、汎察大局、固如上陳、但和平仍未容作過分之樂觀、良以狹見短視之士、每堅抱成見、不欲釋其夙嫌、故和平能告速成、因爲無上之欣慶、但或再須稍經曲折與波瀾而後得就、亦屬意料中、

彼時人間有一錯誤之觀念、即依據紙上之統計、以爲經若干時間之戰事、則對方之財源、軍火及人力、即得告竭崩潰、因而以告全勝、現事實昭示、已見其乖謬、縱使此見解有一部份之眞確性在、然雙方相持以俱傷、而使漁者坐收其利、竭忠盡智于國家民族之前者、其持謀寧有如斯者耶！

今者、和平之成、兩國人士、應各同其責、況夫結所在亦極顯然、所謂克敵致果與消耗生成、衡度現勢、殆爲水中捉月、行瀆滅頂、而猶以此自期並威脅對方者、其智甫在蚌鷸之上、要知戰爭結果、常非如一方原有之期望、非爲折衷形式、即另成一嶄新姿態、今以純正之人民立場而言、則目前不幸之禍亂、應即從速加以終止、捐棄狹隘頑舊之觀念、互以最寬大之諒解、最廣闊之讓步、以成立永久之和平、從事眞正之親善與提攜、而爲東亞民族萬年繁榮之基礎

再進而言、以研求此不幸戰端之眞因與責咎、以爲促進和平之助、術能捐除流俗淺陋之見解、而以遠大之歷史及民族觀點言、則必知兩國之出此、實皆有逼而然、何以言之、今世界種族、約分有四、中除黑棕二族共約佔全人口三分之一、其文化及一切、均極落後、殆悉居於被支配地位、姑置勿論、其他二族、黃種白種、各約佔全人口三分之一、在古代均屬文明發達甚早、兩相輝映、而中古之世、亞洲黃族之文治武功、尤極輝煌、並雄于歐洲白人之前、迨夫近世、歐洲因海洋交通之便及工業革命之惠、得先進一步、遂自命優秀、歧視有色人種、對于黃種民族因其有悠久之文化及超卓之人民、是以於藐視之外、兼具恐懼之見懷黃禍懷黃禍之心理、排斥抑制、無所不用其極。

今日世界之土地、已約有十之八九爲白人之禁臠、而與白人人數約相等之黃族、則被範於東亞、局促一隅、天下事之不平、庸有更甚於斯、抑尤有不止此者、黃族以其過剩之人口、稍移殖于澳非美洲人口稀寡之地、亦遭白人之擯絕、而於東亞、則欲堅持門戶開放、以盡量攫取經濟越之工業、籍其先進優利益及培植政治軍事潛力、其勢殆欲使全球盡淪爲白人之殖民地、是以苟非偉大之黃族、有整個之新覺悟、則種族前途、殊堪杞憂。東亞兩大黃族國家、中國因百年來政治之不良、工業之落後、故刻猶努力于內部興革、未遑外求、且其固有之領域、雖一部遭白人所分割殖民地、但在現狀之下、土地與人口之比例、尚稍堪維持、

日本則不然、六十年來之維新、使文化經濟與工商業、速于空前之繁榮、而人口增加、偏處島國、遂成最嚴重之問題、日本曾試行南進東進之殖民、然在南洋群島、印度支那半島、南北美、澳洲、加拿大及紐西蘭等各地、皆遭嚴格之限制與拒絕、白人已造成一嚴酷之鐵環、迫使黃族不能不自相傾軋、且白人既使日本不能不向西北而進、又復把持其在華非理攫取之利益、運用陰險奸詐之外交策略、極盡調撥離間之技倆能事、使東亞民族互相仇視排斥、兩國人士之鋒睐、至于如斯之深者、則誰之罪咎耶？東亞之烽火旣由如斯之因素以促成、而列强復加推波助瀾、使東亞閱牆之門、益增水深火熱、以若干經濟軍火之援助、使東亞同文同種之黃族。

長期自互摧殘、坐待疲斃、以收其利、若斯之險惡陵毒、誠堪痛憤、乃短視淺見之士、不引爲民族之無上敵人、而待爲患難之心腹至友、媚於虎狼、迷于鬼域、信可悲矣、總之、今日情勢之推移、已廻異曩昔、東亞人士、已從烽燧之下、獲得空前之認識與覺悟、雖目前繁複之困難與糾葛、猶有待乎克服、然在覺悟之後、懺悔前此之不智、互以遠大之眼光、誠懇之懷抱、一掃以前之因陋陋見、以東亞民族前途之福利爲原則、根據現狀下人口經濟及工商業等之情況、作一澈底最合理最公正之解決、當局之士對斯應如何競勉將事、勿細計急功近利、以爲和平前途之患、而增黃種民族之憂。

凡是稍解歷史演變與世界大勢者、無不認東亞民族、終必須聯合一致而奮鬥、始能光榮存于世界之上、而來茲和平之確立、僅在時間問題而已、使和平早得一日告成、則東亞民族、即多保存一分之實力、否則多一層之波瀾與曲折、皆係無謂之消耗與犧牲、徒使民族敵人坐大、願相笑於其後、兩國賢達遠見之士、竭股肱之力、以效忠于國家民族之前者、斯其時矣、斯其時矣！

且今日之國際形勢、尤足資東亞人士之策勵與警省、國聯已成告朔餼羊、早已無爲力、歐洲諸強、因貪得無厭、猜忌矛盾、相對虎視、鉤心鬥角於大西洋地中海之間、對于遠東、亦感心有餘而力不足、美國則牢守孤立、岌岌自保、

九國公約之成廢紙、證明其在遠東之利益、實屬衰落之期、是以在理論與實際上、亞洲已成黃族之亞洲、註者白人在世界上所佔得之利益、已屬過多、而應與黃族均分、豈容共對東亞、再動偷指、故今日之東亞、應共同構成一種新之門羅主義、以保護經濟與政治之利益、而防白人之鯨吞。以東方文化之深高悠遠、人民之卓越優秀、一旦親切携手、憤力共進、則歐美二百年來物質文化之進步、未始不可以數十年之間超邁之、明治維新以來之卓異成績、足資矜式、而增確念、行見今日白人所加于黃族者、或將自食其報、東亞民族之永久和平與福利、今在奠基之期、凡東亞遠見卓識之士、庸可坐失、不共起而獲圖之。

海軍筆征部隊第二陣壯行會

海軍從軍筆征部隊第二陣壯行會二日正午在水交社由野田會及部發員長主持舉行、到會者爲長谷川伸、土師清二、濱野三、中村武羅夫、野村愛正、甲賀三郎、關口次郎、小山寬二等作家、以及電影監督衣笠貞之助清瀨英次郎氏等十名　照片係在水交社之情形。

秘魯使節團離京

滯日一月、於日秘親善劃一新紀元之秘魯經濟文化使節團芬特團長一行、二日下午十二時半在東京車站、乘車離京、下午三時乘橫濱啓椗之淺京丸首途歸國、而告別彼等流連之日本矣。照片即在東京車站所攝。

新中國與新青年

（胡逸名）

在飛機大炮之下、中國已遭戰神的破壞了！偉大的建築、整齊的道路、…一切的建築、都已化爲瓦礫荒丘、不少的民衆、慘遭鎗殺了！四鄉的土匪、游擊隊、正在活躍着、肆行殺人放火、搗亂治安的毒策！現在的中國民衆、眞已陷入水深火熱的地位了！

一切戰後殘跡、使我們感到戰爭的慘酷、但另一方面、感覺到更其重要的、就是我們今後的責任了！

現在的中國人是中國人的中國、也是中國人大衆的中國、每個中國人、都有負責建設新中國的責任、每個中國人、都能決定新中國將來的命運、我們要把持歷史中最實貴的一頁、將新中國從破壞中建設起來、到四萬々民衆、都能安居樂業的時候、也就是新中國建設完成的一天、中國人！快負起偉大的使命、全國民衆在立着熱烈的期望着。

但是推動歷史的巨大的力、青年的力、是不可缺少的、民上以來、不少民衆運動的發生、都是以青年爲中心、青年有熱烈的精神、青年有世界的眼光、是大衆的指導者、是開路的急先鋒、從中國歷史的事實、就可證明其重要性、

起！起！新中國的建設、是期待着青年、新青年是建設新中國內急先鋒、快！快！負起建設的責任來、

青年運動、雖隨着各國的進步程度而差異、但沒有這現象的國家、可以說是沒有、青年運動的種々表現、雖不相同、但無論何國、其運動目標、總與本國中最尖銳的問題、有密切的關係、遺是不容否認的、例如印度、反抗英國統治的、全是出於高等學校的學生、又如南美、每次民衆運動、都以青年學生爲前驅、尤其足述的、就是德、意俄的青年運動、

德國的青年運動、無論組織方面、範圍方面、都很可觀、在元首希脫拉領導下的青年團、成群結隊的到各地去、以自動的力量、作自然的活動、參加活動的青年、都須服從紀律、尤其是禁絕煙酒和其他惡習。

德國青年運動、是很進步的、有完善的設備、有系統的組織、並且與各地方機關都有接觸和連絡。

德國有青年團作建國的先驅、所以能把歐戰後的危機、逐漸消失、恢復到列強的地位、青年團的功績是不可沒的、青年團被認爲德國的國家生命線。

義國的棒喝黨、在首相墨索里尼統領下、是很成功的、但他們的法西斯蒂計劃、是以青年爲基礎、兒童自學校生活的第一天、就須受到軍事式的武備教育。

義大利的每個青年、都能知道自己負有重大的責任、爲國家而努力、他們的信條是熱心工作和服從紀律、

俄國最注重青年教育、以學校爲社會組織的模型、所以每個兒童、都得參與公共的努力使兒童方面對着實際工作的『設計教育』就在那裏實行了、勞工也勵行同樣的教育、

每個學校中、都有整齊的隊伍、並且激勵爲着國家的前途而努力、

由上述德、義、俄、可以證明新中國的建設、與新青年有極大的關係、新青年掌握未來新中國政局的鑰匙、新青年應有怎樣的修養、是値得討論的問題、照我的意見、至少須具下列三點、

（一）審時勢中國有句古話『識時勢者爲俊傑』的確、審時勢是很要緊的、新青年須審察世界的趨勢、決定新中國應走的途徑、但還了解紙雜誌去評斷、是不會得到正確的認識的、各國報紙雜誌、都經過必要的檢査、所以許多議論著作、是主觀的、誇耀的、

不論英、美、俄、法的大報紙、都免不了這個命運的支配、因此、審時勢須具清晰頭腦、憑着自己的學識、作詳細的審察、

（二）意志祇可有一個意志、作爲努力的方針、有了一定的意志、就要始終不愉、以求貫徹、不爲一時的刺激而衝動、也不可爲阻礙而懈懈、

（三）明責任每個青年、都須知道自已責任的重大、全身都爲公務所包圍、驅除一切私慾觀念、要以『救國之主』自命、

以上三點、都須切實做到、才能算得一個眞正的新青年。

煙中魁首

白五輪香煙

本公司最著名出品之一，足以應酬賓客而無愧
足以自娛而有餘

共盛烟公司　上海黃浦灘路正金大樓　電話一八二〇一　一七九五八

MORDYNE

止痛鎮靜治咳聖藥

嗎類斷癮

戒除鴉片嗎啡類癮特効新藥

嗎類斷癮　奏効特靈　用忌鴉片　立見功効　嗎啡類癮　斷除尤神　空前未有　戒煙妙藥

●注意●　本劑因非麻藥，故在法律上，不在禁止之列

注射液……
一，一西西裝　一〇筒
一，一同　五〇筒
二〇同　一瓶

各埠大藥房均有出售

總經理　大連天津上海　藤澤友吉商店
上海密勒路八號・電話四〇九九七號・四三八八八號

外埠批發所
南京太平街・思明堂大藥房
蕪湖中山街・鹽岡大藥房
杭州新民街官巷口・大東大藥房

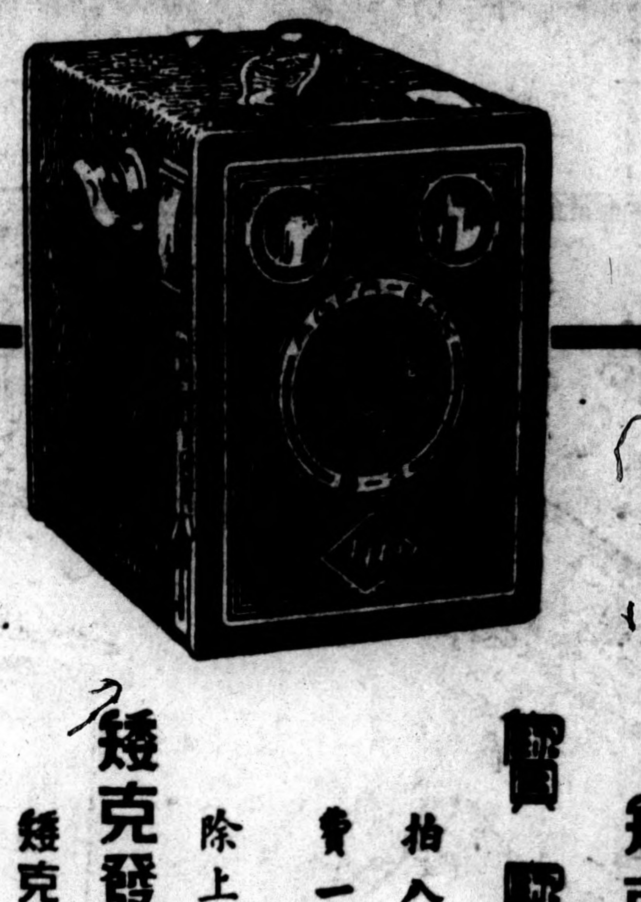

矮克發最新兩用鏡箱

寶寶鏡箱　用120號三寸卷片

拍八張或十六張均可隨意
售一只價錢得二只效用
除上項經濟原則外每購寶寶鏡箱一只
矮克發洋行再贈送矮克發影刊一年
矮克發影刊　內容豐富　照片精美
供獻一切攝影藝術
全年六冊　國幣四角　另購每冊一角

每只寶寶鏡箱中附有贈閱矮克發影刊之郵片一張只須填寫姓名住址投寄敝行即當照寄

請速至各照相材料店購用寶寶鏡箱兼得矮克發影刊

謹啓者敝行現已製就大批各種新式合時呢帽價廉物美如蒙賜顧另蔓批發特別克己

O.K　廣大洋行

本店　上海西華德路一三六，一三八號
製造廠　上海西華德路公和里
分銷處　無錫新生路城內公園前廣大洋行
蕪湖中山路代理藤代洋行
安慶府東路三十一號廣大洋行

磅秤　銀箱　出售　修理

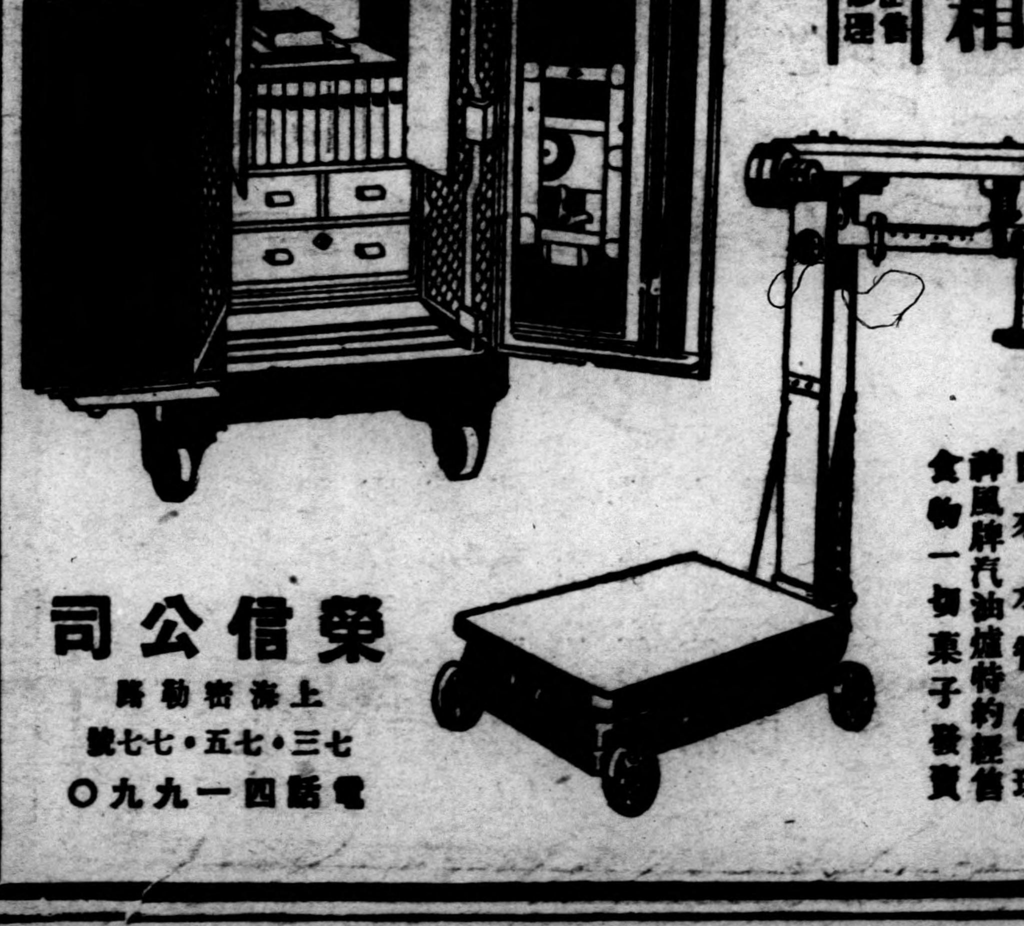

鋼鐵板工業
火爐烟囪裝置
自來水管修理
神風牌汽油爐特約經售
食物一切菓子發賣

榮信公司　上海密勒路七三・七五・七七號　電話四一九九〇

新光副刊

每日漫星　娛樂與消遣

我嘗聞社會教育家之說曰、『民衆缺乏正當娛樂、以致沉溺於嫖賭烟酒等々不良嗜好、所以改良社會必須從提倡民衆正當娛樂始』粗聽之、未嘗不持之有理也、一細味之、則固仍隔靴搔癢之談也、不知能爲正當娛樂者必先具相當之程度、始克感覺愉快、樂此不疲、殊甚鎮迷之輩、豈人能之乎？果其不能了解、則雖有正當娛樂供其消遣、仍不能提其興趣、亦無補也、老實言之、吾人生今之世、在兵荒馬亂流離顛沛之餘、其掙扎而猶活者、多半是失業破產之痛苦日煎熬於艱苦生活之中、其眞正欲求娛樂者能有幾人？大半是生既無聊、死亦不能、姑且渡日而已、每見車夫爭圍棊備相罵之際、圍觀者常數十人、此豈有風景之可玩藝術之可賞耶？心情上之空虛、無法塡補、姑以消遣而已、猶之看梅蘭芳演劇、彼未嘗不來、其心情亦猶看車夫茶館之打架而已、環境若此、無可如何也。（葉）

雜俎

古代的「戀愛」觀（上）（木吾）

「戀愛」、這個令人迷醉的名詞、在現在可說是『高唱入雲』、『司空見慣』了、其實表演我們暫且放下現代不提、卻要『老生常談』的談々古代。

我國上古時代、（正不限於我國而然。）男女之結合、當然是依自由的、孟子所謂『近於禽獸』者是、但是無從考稽。到了中古時代、（漢書注引孟康曰：『三古、上古、伏羲、中古、文王、下古、孔子。』）。此時男女之結合、雖周禮使男女有別、婚姻有期、但仍是不算十分嚴格。似周禮媒氏、『仲春之月、令會男女之無夫家者、奔者不禁』。所謂『男三十未娶、女二十未嫁』的。所謂『奔』、便是『不由媒氏』而結合、用現代的流行語說、便是『自由戀愛』。在這時代的男女戀愛行動、只有在三百篇的『詩』中、可以看出一些痕跡來。所以我們的最古的『戀愛文學』、惟有推說中古時代了。

戀愛的過程和現示、以現代言之、不外是『初戀』、『邀遊』、『贈答』、『舞蹈』、『幽會』、以至於『結婚』、甚至於『失戀』。以下便作分析的陳述。中古時代、何嘗不是如此。

甲、初戀——在戀愛的初啓時期、總不外乎彼此間的愛慕誘動。鄭詩野有死麕篇說、『野有死麕、白茅包之、有女懷春、吉士誘之。』還和現在之男性追求、完全相同。齊詩東方日篇說、『東方之日兮、彼姝者子、在我室兮、在我室兮、履我即兮。東方之月兮、彼姝者子、在我闥兮、在我闥兮、履我發兮。』這却一篇、不過是男女相就、至於鄭詩有女同車篇、『有女同車、顏如舜華、將翱將翔、佩玉瓊琚、彼美孟姜、洵美且都！』『有女同行、顏如舜英、將翱將翔、佩玉將々、彼美孟姜、德音不忘！』彼此或同車、或同行、並且稱其美、誓其賢、愛慕的情形、已達到相當熱度了。

乙、邀遊——鄭詩溱洧篇說。『溱與洧、方渙々兮、士與女、方秉蕑兮。女曰『觀乎？』士曰『旣且！』『且往觀乎？洧之外、洵訏且樂！』維士與女、伊其相謔、贈之以芍藥。溱與洧、瀏其淸矣、士與女、殷其盈矣。女曰『觀乎！』士曰『旣且！』『且往觀乎！洧之外、洵訏且樂！』維士與女、伊其將謔、贈之以芍藥。』試看當時男女相偕同遊、多麽活潑！多麽熱烈！較之現今的還不能的伴侶們、當然是勝過了。

丙、贈答——兩者相識、贈以物、以表示餘歡的贈品。至於鄭詩靜女篇說、『靜女其姝、俟我於城隅、愛而不見、搔首踟躕、靜女其孌、貽我彤管、彤管有煒、說懌女美、——自牧歸荑、洵美且異！匪女之爲美、美人之貽。』（同上、指彤管。）之爲美、美人之貽也、還是男子自述其所愛贈以『彤管』的經過及內情、所以贈以彤管者、無非是『以示不忘』、『永以爲好。』其情自是有甚於芍藥。（未完）

一齣　悔改（四）（雨辰）

母　（憐愛的）媳婦是如此仍愛我那孩子、受不住、怎樣？……决不致發生意外的。

父　（面上現着堅決的表情、）（向母）不用姑息、一定照你的話去做好！倘若些私情、我們爲整個家庭的前途和打算、是公益、爲了公益犧牲了自己孩子、何況這——

母　不用說了！我也不過是一時的傷感、並不是對這公正的意見、發生了什麼反議。

媳　是的！爲了公益而捨去私情、這是對的。

父　快他追來回來、我一定還樣做作。

母　我也很快活、不過、做出那副狠心腸的樣子、心裏怪難受的。

媳　只並不長久的、最好在他這次回來時候、爸就大發怒氣的責罵他幾明和他脫離關係、並不容許他有再住在家裏的權利、使他去過漂泊的生活、讓他受盡了刺激、就要悔過回來、

父　（點首）我一定怎樣、

母　（向媳）只是、媽！如果他來求々你、你不要答應他、

媳　當然、如果我允許他、不是破壞了你的計劃、

A　（賭徒A自後登場、）（向父點首）你是？——

（場上諸人見A上、全以驚異之眼光注視着他、）

父　我是松麟的父親、

A　啊啊！是伯父！還（向母）是伯母麼？

母　（點首呈驚異狀、）……

父　你貴姓？我可不認識你啊、

A　啊啊！是的！我并是松麟的朋友、但我們不常在這里會面、所以你們不認識我、

父　（不快）你們想是常在賭場會面、

母　（低語）只也不是好人、

A　（看看他們、露不安狀、）

父　他、在家麼？

A　誰？松麟麼、

父　我知道你是他賭場的朋友、我正要和你們說明、我不忍用血汗換來的金錢、被他消耗到這無底的賭窟裏、同時並影響他的前途、幸福、我已決絕的和他斷絕關係、他在賭場上所欠的債和所作的事、沒有找到他家庭裏的必要、我們也不過問他和你有些甚麼手續、你只找他去辦好了、並且我已不許他居住在這裏、從此你們也莫到這兒來詢問關於他的一切事情、

A　（驚異）眞的嗎？你竟和他斷絕父子關係？

（未完）

小說　玉珠緣（四十）

第三回　踐宿諾穩結朱陳好　攫厚利平分管鮑金

（武陵潛蓀著）

二人正說着話、小廝將戲單送來、鴻旭二人看時、頭三齣楊秀峰的清官冊、蘇惠芳的桑園會、小翠英的蘇女會。後三齣是趙惠卿的陽平關、小金鳳張筱雲的小放牛、小鳳珠的虹霓關、末了四齣、是周桂寶的洒金扇、黃鳳仙的黃鶴樓、張文艷的彩樓配、恩曉峰劉鴻昇的法門寺。二人一看戲單上、戲都很好、即喚小廝拿去到印戲單、叫他和上次一樣印八百張、明天上半天要用。小廝道、恩老闆說、戲單請主人改過了再印。鴻年道、可以不必改了、你就送去印吧？小廝就到印刷所去、回來說、明天要午飯時可以印好。鴻年對旭東道、昨天唱戲、是聯合會在警察局請領臨時許可證的、今明兩天、還沒有去領證、局長雖然是熟人、但是公事公辦、倘然查出我們沒有許可證、那不是很難爲情的嗎？我想還是我們出面、寫封公函和局長要去、旭東道、那末就請你大筆一揮。鴻年道、你總推在別人身上、什麼事都不肯負責、旭東道、並非我不肯負責、我實在是不行、公函程式、我正是山東人吃麥冬、一懂也不懂、總要請你多々的原諒。鴻年道、那末我就去寫去、稍停信已寫好、拿來叫旭東簽了字、隨合僕人送去、等候回信。鴻旭二人正在閑談、恩倫等已經回來、鴻年道、現在已快五點鐘、先開你們的席好嗎？好在晚上還預備着晚點呢、恩倫道好的、請你叫他們開就是了。稍頃、小廝帶回一封信來、鴻年拆開一看、裡面附了一張許可證、並附着一信、（未完）

元代趙子昂畫馬

朱丕蒼君家藏（餘）

創作　未曾投遞的一封信（啓昊）

人生被命運所支配的、何況我們又是弱者呢？我好多次爲了你呪詛人生、呪詛我們的命運太惡劣了、但是除了徒然與幻滅、那有更好的印象呢？因此我爲了你苦悶！我傷心！甚至流淚！我是愛你太熟烈了、天地還沒有崩壞、社會還沒有搗毀、河水依舊長流着、枝樹兒依然長得很高、什麼都是我們過去的情景、怎不想和命運掙扎、奮鬪呢？

我該感謝那宗法的社會、給了我們表兄妹的關係、無情的家庭又將你和不相認的男子訂婚、但是我們的認識、又何嘗不是藉了它的力量呢？我們多半要感謝他們、但我們更要呪詛他們啊！如果你須要我的靜靜、犧牲、那殘暴、那毒蛇、那猛獸、我是什麼都不怕的、我爲了你、能奮勇我最後的一刹那！可是你也不必害怕要鼓起我們全能的勇氣向那殘獰的社會、殘暴的社會爲了我們的自由、掙扎那最後的一刹啊、

你還記得我們離別的前夜、那暴風狂雨之夜、你的悲痛的神情、叫我怎樣忍受呢？我自己知道、這是我的罪惡、我不該就這樣忍心的要走、你不是很感傷的對我說『茫々前途、一切都完了、有什麼希望呢？書是給有福份的人讀的、像我更有何求？何況是端嚴格的父親、是素主張『女子無才便是德。』和殘酷的後母、爲了和她自已的兒女關係、叫我幫她做許多家事的緣故、因此……』你充滿了極度的悲哀、你的熱烈的神情、不是想要訴盡你心頭的痛苦嗎？可是我不待你說盡我的心已經碎了、我的淚兒謗往肚子裏吞、妹！這倒底是誰的罪惡呢？誰是我們的仇敵？爲了我們的自由、我們必要報仇、宣戰、

爲了我們的自由、我們的幸福、向社會、向萬惡的家庭、向命運宣戰吧！寶美我們的神聖的痴情。祝福我們活躍的生命、奪取我們最後的勝利！

我與你分離了不過三個多月、今天回來了、算々日子也不甚長、嘗我回來前幾天、曾寫信通知你、我希望在我回來的那天有你在車站等、可是事實不是這樣、我一出車箱、那裏有你的蹤跡呢？我想你或許身患着病不能來。

第二次我剛從外面回來、在我書桌上、却無意瞥見了一張客人的留條、那紙上的墨跡給我一瞧分明是你寫的、隨時我就按照你住的地址、打去了電話、那知你走出了沒有回來、後來終於在狂風暴雨下我冒着雨來見到你、在慘淡的燈光下我們渴敍別情、在我聽來這都是離奇的、傷心的事、

在這次晤談之後、在我是何等的欣悅、這因爲在這短々的旅途中、在某地方見到晨光、他曾告訴我關於你的生活情形、那比較是詳實、然而我總認爲是虛幻縹渺、這虛幻、縹渺到我們再次相會時、才一件一件給你慘淡的微笑中解釋淨盡了、

後來你在某鄉村小學當主任、我老是說到你那裏來、可是爲了身邊瑣事、累得我不能動身、後來你同晨光們來過、在這三四個人的談笑談話中、你多半是守着沉默、然而我知道你是懼着喧囂、就也不敢多煩擾你了、又隔了數天在昨日我邀同豐偵等到你那兒來、滿心想一道兒去玩々、可是一到你門口、你的門已加鎖了、接着却是一位先生走出去了、已有三天了。』當那位房東太々開鎖讓我們進去時、她說到那鎖還是她後來給你加上去的、你很幸運有着這一位很關心的房東太々、你的畫仍然適合地貼在牆上、桌上也很整齊的陳設着幾本書之類、結果我無意中找到了你寫給他尚未寄出的信。唉！妹你太沒有勇氣了、這三個月裏、全被他同化了、怪不得我覺得你的態度完全變過了、爲何這樣的快？那末你何無在三月前這樣傷心、悲哀呢？你的人格、你的一切都給我看穿了。

朋友！我爲了愛惜你、請你在旅途中珍重、莫陷入沙漠裏去。

文藝　秋月夜（孫錦銘）

太陽漸々地移向西邊的天空、慢々地又降落到了羣山高聳的山谷裏。反映出紫色的光芒、普照着大地、池沼——田野——村落——切的一切都變成了紫色……染紅了。

寒雁翩過了天空、歸鴉咬喳地噪着歸宿、鄰近屋頂的烟囪裏、讓出了縷々炊烟、迂廻在太空中盤旋、秋蟲與野蛙遠近地在叫着、唧唧地在節奏、陣陣和藹的秋風、帶給人以陶醉的睡意、

我強起了精神、信步踏出了竹門、行行重行行、不覺已來到淡水河堤、——濃陰樹下、我站立在河堤上、飽覽着大自然的景色、秋晚的美麗、

綠陰被晚風飄蕩着、發出呼呼的聲音、明光的秋月從東方雲端裏慢々地昇起、紫色的晚霞、悄々地溜去、大地染上了白色、——銀白的世界、

平靜的河流裏、掀起了微々的鱗波、秋月映落在江底、隨波而時碎時圓地在變幻、遠堤眺望對面遠處的村落、早已沒有炊烟、茅屋裏、寂靜的無聲、茅屋裏洩露出來的絲々紅光、點綴在銀白秋月大地上、秋夜更顯的恬靜美麗而可愛了。

漁歌從遠處傳來、冲破了寂靜的月夜、自然美的歌音響々地傳入了耳鼓、使我從興奮中被陶醉了！

我索性合上了雙眼、靜心地領略些惋美的漁歌、櫓臼裏發出了欸乃的聲音、嚕桿拍着平靜的水、激起了水花、歌聲依舊斷續地在播放、待到行駛我面前時、我張大了眼、給它一個讚美的敬禮、

櫓臼欸乃地在響着、槽桿老是打着平靜的水、漁歌還是在唱、我羨慕着秋夜的美麗！扁舟漁翁的歡樂、這一幅天然美麗的圖畫是、多麼的生動啊！可惜、我缺少了一枝藝術的彩筆、來把它一一描繪出來、這富有詩意的夜月啊！恨、我又不是一詩人、狂給了我觀光、——欣賞、秋天月夜的美麗、永恒在我的心底發懷、——悵惘、

一九三八、十一、三、晨

乘飛機過大別山口占（蜀仙）

萬里長空過一瞬、白雲來去似無心、千山秋色看紅樹、不識戰場何處尋。

此詩爲日陸軍某少佐之寵女作一鳴驚人若過進不已其於詩之成就不可限量佩服

看雲樓詩（吳遺義）

看雲樓主、曾從陳散原鄭海藏陳石遺諸先生遊、故其詩造詣甚深、覺識其於旅次、一日間以詩見示者達二三四篇、皆近作也、爰錄實本刊、以公同好、

與章行嚴論新詩

新詩較易得時名、珠玉思將礫石成、結習頗嫌長慶體、詞華終讓子山清、傷心白華黃茅地、側耳冰絃玉軫聲、一樣高吟寫懷抱、幾人門戶純分明。

秋夜吟

誰家短笛吹不已、碧天月色涼如水、翡翠樓頭秋氣寒、應憐玉臂羅衣單、宵深促織啼金井、花落濃々壓枝冷、紈扇西風又一年、年年量怨舊珠鈿、贈珠別有無窮意、心字香消人未眠。

莫歎

莫歎深多未放寒、天涯儘念客衣單、欲將淡泊回涼俗、贏得清閒似冷官、病裏猶人知健樂、亂中無恙悟貧安、迴腸盪氣吟何用、爭奈詩魔遣卻難。

客館書懷

浩劫茲身死外遺、重溫世味自心怡、早耽叢辮常親帙、久習經娛漸廢詩、千里土焦誰得所、萬家竈冷我無飢、眼前享受慚非分、何計能酬造物私。

大覺啓事

大覺贈友詩、蒙海內同文賜和者甚多、經已刊載者亦不少、惟來稿多未書明詳細地點、致美人倩影無法奉上、敬乞賜和諸公、凡大作已經刊載者、務懇於二三日內、來函註明詳細地點、以便將照片付郵、爲盼。

新申報
訂閱新聞　電話　四一八六七
刊登廣告　電話　一九一〇七

近藤度量衡器所
計量器、測量器、金庫
上海日本電信局前

醫學藥學博士學士十五名有效審査証明
健童奇應丸
小兒藥王
功能
專治小兒五疳驚風
時邪感冒痘瘡麻疹
諸般內熱咳嗽夜啼
等症効力靈驗如神
定價貳角

總經理丸三大藥房
上海密勒路天潼路口
電話四五九五三

電機、機器、精油及化學工業用諸機器及裝備、設計製造工程、技術指導派遣專門技師。
各種工業用、柴油、及柴片發動機（引擎）
小型發電機生產工業之機械裝置、醬油之素。
汽油、火油、機器油、紅車油、柴油、馬達油、落花生油、化學藥品、建設材料、各種火爐。
白糖、食料品、棉布、棉紗、棉花、雜糧、酒門汀、麥粉、肥料、香煙、海產及天產物、牛皮、雜貨、
輸出輸入及賣買。各地物產相互取引仕候。
上海郵局信箱第三一〇六號
進出口業　亞德洋行
上海四川路四一〇號　電話一一九八〇
上海乍浦路三〇一號　電話四一九九六　四五二〇三
願擔任各地代理店者如係確實商店即請前來面洽

陶陶
大酒樓
高等廣東料理
特聘名厨　烹調精美　設備堂皇　房間清潔　招待週到　宴客小酌　定價便宜
請臨一試　定使滿意　承蒙惠顧　竭誠歡迎
東武昌路四二五號至四二九號
電話四二八〇五號

理腸消化
表飛鳴
【主治】
腸炎
醱酵性瀉痢
腸內異常醱酵
消化不良
營養障碍
乳兒綠便
常習便秘
小兒瀉痢
積食鼓腸

表飛鳴中含有乳酸菌及糖化菌、乳酸菌在腸內能產生乳酸、以抑止有害之腸內食物腐敗及異常醱酵、而調理腸之機能、故於腸炎及醱酵性下痢等腸疾患、有根本治療之功。糖化菌在腸內能消化澱粉與蛋白質、以增進營養、故於消化不良及營養失調之人、亦甚適宜。
表飛鳴因有前記理腸及消化兩大作用、在常人服之、亦殊有保健之効。
（詳細仿單　函索即寄）

【包裝】
粉劑　三〇瓦　一五〇瓦　三〇〇瓦　五〇〇瓦
片劑　五〇片　一五〇片　五〇〇片

株式會社　武田長兵衛商店
總行　日本大阪市東區道修町
上海辦事處上海崑山路一三〇號

各大藥房均有經售

日語講座(72)

二、午後 下午

甲、今日ハ 今天好。

乙、今日ハ 今天好。

甲、今日ハ暖デイイデスネ 今天很暖和好極啦。

乙、サウデスネ、午後ハスッカリ暖ニナリマシタ 是啊，下午完全暖和起來。

甲、コレカラ何處カヘオ遊ビニイラシャイマスカ 現在要到那兒去玩呢。

乙、何處カ街デモブラブラシテ見ヨウカト思ツテ居マス 想到大街上玩一玩。

甲、サウデスカ、デハ、オ伴致シマセウカ 是是，那末奉陪你去吧。

乙、先ヅ何方ヘ行キマセウカ 先到那兒去呢。

甲、城内ヘ參リマセウカ 要到城內去嗎。

乙、其レガ好イデスネ 那是很好的。

甲、電車デ行キマセウカ，ソレトモ車ニシマセウカ 坐電車還是坐洋車去呢。

乙、電車ハ混ンデ居ルデスカラ車デ行キマセウ 電車很擁擠所以還是坐洋車去吧。

甲、モウ，此ノ邊デ下リテ徐徐行キマセウ 在這裡下車慢慢的走吧。

乙、ハイ，今日ハ非常ニ賑カデスネ 好，今天是非常的熱鬧。

甲、今日ハ日曜日ダシ御天氣ガ好イカラ人ガ多イデス 今天是禮拜日並且天氣好所以人很多。

日本語之朝，晝，晚三種問候詞分爲「オ早ヨウ」「今日ハ」「今晚ハ」共意義與英語 Good morning, Good after-noon, Good evening 相等。又「今日」一詞，用於白晝，不如英語之 Good after-noon 專用於下午。

嘉善民衆舉行反共救國大會

當場決議案三件 入夜作提燈遊行

△嘉善通訊 嘉善全縣民衆反共大會、於本月六日上午十時、在陸軍操場舉行、參加人數、除各團體學校外、計到民衆三千餘人、情況之熱烈、前所未有、公推沈濟人爲主席、

報告開會宗旨 略謂「共產黨的罪惡、眞是罄竹難書、天人共憤的了、蔣介石爲了維持個人的地位、甘作民衆的罪人、勾結蘇俄、輕啓兵戈、這次戰爭的慘果、都是共蔣所造成、那是毫無疑義的、我們要救國、我們要復興中國、必須徹底的反共反蔣、也是人同此心、心同此理的、在這個大會中、我有三點希望、一、希望臨時維新兩政府迅日聯合組織、擴大中央政權、向建設新中國大道上邁進、二、希望日滿華締結防共大同盟、繼續以鐵血的實力肅淸蔣共殘餘勢力、樹立東亞永久的和平」了「希望全嘉善民衆、在反共救國之共同目標下、消滅便衣隊、努力繁榮新嘉善、以前種種、譬如昨日死、以後種種、譬如今日生、大家要在艱難困苦的環境中、打開更生之路」語多激昂、全場掌聲如雷、繼有民衆代表鄒靜生、顧安濤、汪抄華等、

提出議案三件 一、「電請臨時維新兩政府從速聯合組織擴大權力建設新中國以慰民衆喁望」二、「籲請日本秉承過去共存共榮之精神、繼續以政治的力量、殲滅舊政權、以經濟的力量、援助新政府、迅速復興中國、以維東亞永久和平」三、「澈底反共反蔣、樹立日滿華防共陣線、以維東亞和平」、當場一致表決、通電全國、旋由日語學校教官。

鄭岡先生演說 略謂「我們大家都知道共產黨理論、如唯物史觀，如階級鬭爭、如勞工專政、完全是西方病態社會的刺激、和反應國民黨的理論、如民族解放如以黨治國、如平均地權、十分之九、也是西方社會的刺激、和反應用歐美的思想、武斷的改造中國社會、當然是格格不入、於是出於強制執行結果、領導人民走入歧路、陷國家萬劫不復的境地、共產的國際路線、是聯合世界上無產階級、打倒一切帝國主義、國民黨的外交政策、也是受了赤化的影響、而公然排外、這種工作的進行、竟至以友爲敵、遠交近攻、其結果釀成不幸的抗日事件之爆發、我們要認淸東亞和平的敵人、我們要日華親善的原則下、一致努力、建設新中國、確立世界永久的和平云々」理論暢、聽者莫不動容、全場民衆暨友邦來賓、互呼口號、萬歲之聲、震撼遐邇、並由縣公署仍照前日武漢勝利大會辦法、老弱貧民、概給施米券乙頁、以濟貧困、晚上舉行提燈大會、並隊遊行、燈火輝天、城關不夜、其盛況誠開嘉善之新紀元也、

新京通訊 國防體育……投擲手榴彈之

鞏固丹徒治安 憲兵檢查戶口

△鎭江通訊 鎭江憲兵隊、因恐各坊保甲戶口異動、未盡確實、恐有匪徒潛蹤、爲鞏固丹徒縣境治安確保起見、曾於上月下旬、召集各坊保甲長會議、結果、自本月起、由鎭江憲兵隊率同縣警察所、隨時隨地檢查戶口、遇有戶口異動、報告不確實者、決予嚴重處罰、俾使不良份子絕跡於鎭江、使鎭江治安確保、故特曉諭良民、對於戶口異動、應切實報告、以免受罰云。

蕪湖義賑會通電 擁戴皖倪省長

凡我袍胞應同擁護

上海 新申報 轉皖省各機關、各團體、各父老昆季公鑒、頃閱新任安徽倪省長就職宣言及佈告要旨、所關當前自新之徑、更予未來覺悟之機、殷殷撫輯、昭著人寰、亟亟賑災、垂諸言表、勸農工還固有之鄉、詔商學登復興之境、攬賢才而求治、治示庶政以公開、懸食菱之警告、徵野士之直言、疏通壅塞、恩逮隱微、弊惡悉除、綱常重整、入邦立約、以德爲心、事踐實施、政先不理、本謀國之忠、迫救民之切、謙謙示意、文告側情、處處關懷、民必印諸腦海、凜凜若炎日氷霜、非誠、熙熙如春台祥席、靡不歸來、啓桑梓劫後之曙光、孰加其上、望官民之鎔化、莫過于斯、禍等身居林下、分屬災黎、才慚一得之無愿、矛遺之溺、惟步隨父老昆季之塵、崇戴、環呼省縣諸公之右、同體斯情不負省長苦心、即是鄉邦幸福凡我袍胞同擁護、除電倪省長及各廳處長外、謹電奉聞、並希公鑒、蕪湖水災義賑會叩支印

宜興縣政最近要聞

△宜興通訊 宜興自臧知事蒞任以來、對於新政設施、不遺餘力、爲時未及半月、而成績已楚々可觀矣、爰將民財教建各項要聞誌之如次

一，民政方面

(甲)縣署成立後、即訓令各鄉自治會、趕辦結束、分別籌設城鄉公所、現城公所及和橋鄉公所、已先後成立、董事亦經委任、城公所董事朱濤、副董事徐陵、和橋鄉董程西生、鄉佐張超山、由縣署委派吳秘書王科長、分赴城公所和橋鄉公所、監視就職、對此後鄉政之推進、有所指示。

(乙)宜興縣警察於事變後、携械潛逃、現已從新組織、設警察局、委任徐共棠爲局長、現已收編警隊、不日就可就緒。

(丙)縣署爲便利人民返城起見、頒發居民證一種、開明姓名、年齡、住址等、用以替代前自治會所給發之良民證、由縣署製發、城鄉公所轉給、近日避難人民、紛々返城、城門口及東關橋西關橋、均派有警察帮同檢查予以便利、行人莫不稱便

(丁)宜興地瀕太湖西南、崇山峻嶺、縱橫綿延數百里、伏莽乘機蠢動、鄉民受其荼毒、殊非鮮淺、縣署特剴切曉諭民衆、迅行組織自衛團、以資自衛、正在着手分別組織、增加自衛力量、俾人民得安居樂業。

(戊)縣禁烟處已於本月一日在和橋鎭成立、先行着手調查工作。

(己)宜興本無法院之設、所有刑事民刑訴訟、悉由縣府兼理、縣監在縣府西南、看守所則附設縣府東側、事變後大部毀壞、縣署奉命調查監所狀況、當派王科長協同技術員等、前往調查、看守所以與舊縣府毗連、故縣府被燬、看守所僅存敝屋三間、監獄房屋、則大體俱在、惟門窗戶闥、裝修什物、以及一切文卷、刑具、蕩然無存、旋由技術員繪就圖樣、工匠等加以估計修理工料、費洋約八百三十元、業已呈省請示矣。

二，財政方面

(甲)自奉省令豁免二十六年份正附各稅、及積欠外、業已佈告週知、二十七年份田賦、亦正在籌備進行手續、大約本月中旬開始啓徵

(乙)屠牙二稅亦在分別派員調查中。

三，教育方面

(甲)宜興劫後、城中居民寥寥、以故城中小學、祗有模範小學一所、刻居民歸來日多、縣署教育科正在籌劃增設中、至各鄉均甚安定、而尤其和橋方面、更爲發達、設備亦屬完全、教育科長徐仁鍊於一日首途、出發分赴各鄉視察。

四，建設方面

(甲)宜興至漕橋段公路橋樑、自經戰事迭被燒燬、在縣署未成立前、雖經日本軍架以木段、暫可勉强通車然仍危險萬分、而路面凹凸不平、行車顚簸特甚、臧知事蒞任伊始、對於各項縣政均積極推進、於建設方面尤爲注重、經分別派員、前往切實調查、將路面橋樑損壞情形、調查呈省、請求撥款修理、以利交通。

(乙)宜興迭遭兵燹、舊日市房櫛比之通衢、悉成灰燼、千瘡百孔、慘不忍覩、居民寥々、商業凋敝、縣署成立後、居民以已有保障、亟相率歸來者、實繁有徒、縣署宜設置集中商場、以利商民、而壯市容、臧知事有鑒於此、飭由建設科吳科長、率同技術員、在舊縣府故墟、繪圖設計、建築新市場、開圖樣業已打就、正在估價籌款、準備建築、總求最近期內、促其實現。

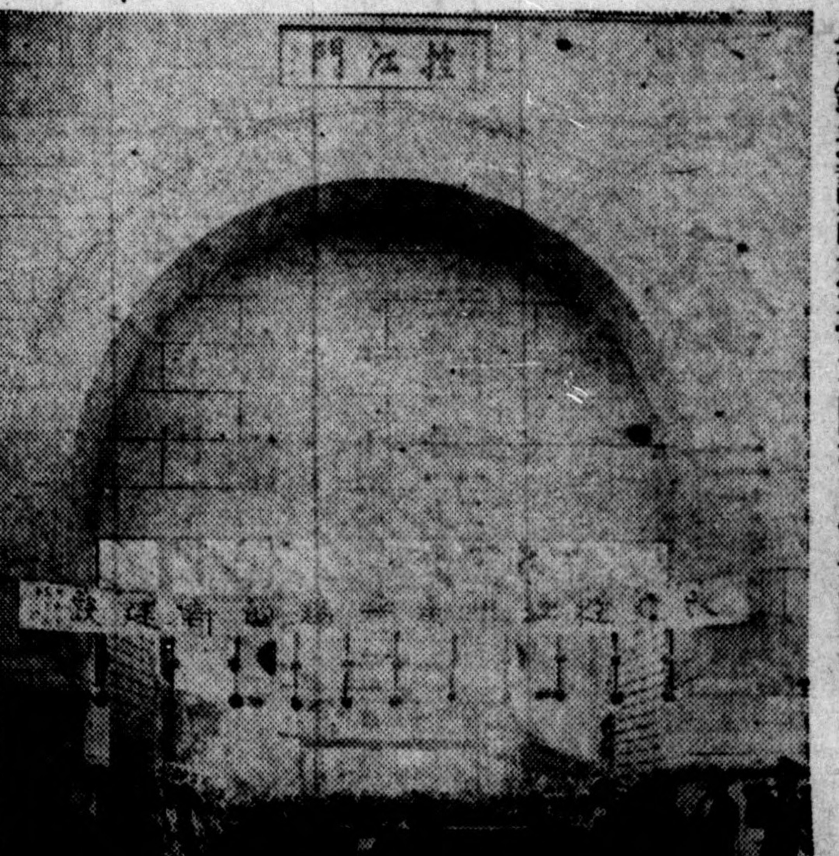

無錫通訊改建控江門落成典禮謝王丙小姐剪綵情形

小汽車

虹口 市內 一律 5角

推雷比亞牌 無線電收音機

長波短波 各種收音機 擴大機 各種零件

山中電機株式會社經理店 泰華無線電公司 上海天潼路三七〇號 電話四六六四一號

總公司 東京 經理店 東京、大阪、福岡、金澤、廣島、札幌、奉天、新京、大連、京城、名古屋、

榮馬老牌 柴油引擎 ヤンマー・ヂーゼル・エンジン

小式免火引點發動機

最新小型高速引擎 四 5—6 7—8 10—12 15—17

農工業用8式 四 2 3 3半 4 4半 5

本機之特製 一、費用節省 一、使用容易 一、運轉正確 一、效率加倍 一、移動輕便

特設月賦

山岡發動機工作所 出品 華中總經理 上海福昌公司 上海黃浦灘路二四號正金銀行大樓三四號 電話一〇五二二 一七七四七

老篤眼藥 Eye-Lotion ROHTO

眼須知

在事々都注重於明朗與俊敏的現代人、講求眼睛的健全及美麗、的確可以說係其生命線的、因此奉勸現代人、無論怎樣大家必得先愛護自己雙眸爲是、而且務須精確的曉得眼睛衛生法爲緊要、按據此見地就於所有眼病裏一般最易犯的結膜炎及角膜炎、大略述說於下

就於結膜炎(疫眼、膠眼、血紋眼、沙眼、爛眼等)及角膜炎(花眼、淚眼、星翳眼、糜爛眼等)

一、結膜炎 這是起因於結膜(就是[illegible]及白眼球的薄膜)的炎症、若犯本病則於結膜上、充血而生出眼脂、眼瞼也腫起來、一觸光亮的陽光、就覺着睁不開眼睛、而且止不住的流淚、也有覺得一陣一陣的疼、所謂疫眼、膠眼、紅爛眼、血紋眼等便是、而沙眼也屬於結膜炎的一種、[illegible]係是起於「克米得因斯」氏菌[illegible]或者汗、直射日光、[illegible]等媒介物的較多

對結膜炎 老篤眼藥之效果

[illegible]

二、角膜炎 起於角膜就是眼球之黑部的炎症、其症狀則在眸子上生起小的白點、或者見於混濁起來、也有的流淚汪々、以致眼瞼弄痛、在眼角流起膿爛、也有併結膜炎一般對光線覺着羞明、而且移起來的時候、俗稱花眼、星翳眼、流淚眼、糜爛眼等、便是屬於本病

對角膜炎 老篤眼藥之效果

[illegible]

現代眼科藥之最高標準

老篤眼藥即日本眼科醫界之權威、井上德國醫學博士、鑒於國民眼科衛生之根據、曾經研究多年的結果、由治療及健眼法之兩方面着意、依着藥學博士中尾萬三先生的指導、嚴密的製出來的、總而言之本藥係儘力蒐集日本醫學及藥學兩界之精粹、所以老篤眼藥可謂站在現代眼科藥之最高標準、而佔先的神藥

家庭藥之使命奏効爲首

隨時輕爽的用着使眼病能殼儘早治好、這就是合乎當做家庭用眼藥的第一使命的、老篤眼藥則就於優秀的歛收、防腐、殺菌消炎、鎭痛等作用、總之於眼病治療上、必要不可缺之諸般作用均是完全具備、所以不但可以省略用他種藥液洗眼的費事、而且從速奏治病功效那是一定的

決不刺戟眼睛(即不麻不痛)

如上所述老篤眼藥究竟是係於實現近代眼科藥之理想的、所以點眼時毫、絕無可厭的刺戟(即不麻不痛)、眞個的發覺像醒悟似的異常快感、這爲可以自誇的特色之一、不用說是在眼病治療上奏效、而且點用於運動之前後、或從事於讀書、記賬、裁縫等瀰細的工作時、得驚人的最良效果

適應症

結膜炎、結膜充血、眼瞼緣炎、角膜炎、學校眼炎、沙眼症、疲勞眼、角膜翳、麥粒腫、淚囊炎等俗稱火眼、疫眼、糜爛眼、哆眵眼、血紋眼、花眼、星翳眼、凝眼、哈氣眼、雪昏眼、睫癧眼、衝傷眼、紅腫眼、乾燥眼等一切眼疾

藥	價
小瓶	兩角
大瓶	三角
合算瓶	五角
小兒用	兩角

總行 山田安民藥房

總經理 東亞公司 上海河南路三三九號 電話 九一七三四 九二一二六號

分類廣告

收買郵票　茲欲收買[illegible]各種郵票（不論新舊均可）[illegible]情形、通知左記地點是荷　上海[illegible]路一〇五〇弄五號　趙元[illegible]啓

遺失聲明　茲在[illegible]遺失[illegible]公所發給之三四三七號通行許可證一紙無論中外人等拾得作廢[illegible]特此[illegible]　趙光元啓

聘請職員　本所因業務發達欲添職員一位女性亦可[illegible]以口才[illegible]　上海[illegible]路一三三

遺失聲明　茲因鄙人遺失上海軍特務部第八八三號通行證一紙除呈報[illegible]外[illegible]作廢　上海市政公署財政局助理員　金吉甫啓

遺失存摺聲明　茲遺失鄭州裕和公記[illegible]所立之胡福氏戶存摺壹扣[illegible]除分[illegible]外特此登報聲明作廢不論何人拾得概作無效　胡立勤啓

大贈送　集郵一道為最高尚最有益之[illegible]本社[illegible]向花旗[illegible]六〇八弄六十七號[illegible]二十五種[illegible]五彩印刷之[illegible]（請聲明見新申報廣告）　上海五洲郵票社啓

買賣各國金、銀　兌換鈔票儲信用正確價格公道
德大兩替店
文路一六二（旅行案內對面）　電話四〇五〇七七　四〇五九〇號

金銀買賣　各國金銀兌換買賣各國公債支票貼現
富康錢莊
文監師路角（濟生堂藥局隔壁）　電話四二一六五號　四六二七四〇五七號

買賣各國金銀票
敝店開設二十餘年老店素抱信用薄利專門買賣各國金銀票支票貼現手續日本金兌換一切公債買賣承蒙賜顧不論多寡竭誠歡迎
厚吉兩替店
乍浦路一三〇號（小菜場附近）　電話四二一四一　四〇八三七號　四三三三八

復業通告
敝店今業經領事館許可仍在原址照常營業買賣各國金票日本金兌換價格公道信用正確
鼎元錢莊
蓬路二八七號日本人俱樂部隔壁　電話四二六八五，四三〇六二號

經營各種票據貼現買賣銀行存單存摺
大昌銀號
地址愛多亞路中匯銀行大樓四一七號　電話八一七〇〇　八二五〇五

興公司通告
本公司專營進出口商品買賣收購絲繭五金雜貨等並代客買賣粮食及海運保險等業務倘蒙顧請駕至四川路二一五號二樓七號本公司接洽為荷　電話一五八一三、一六六三八號

大衆成記煤球廠
特等煤球
每担一元八角　電話三七三四四

禮拜堂牌　五輪牌　黃錫包　美駝牌　白五輪牌　寶船牌
發行所
上海黃浦灘路正金大樓
共盛煙總公司
電話一八二〇一•一七九五八
上海西華德路一號
上海營業所
電話四六三三二•四六三三三

蘇州臨頓橋堍　蘇州分公司
無錫公園路三八，四〇號　無錫分公司
鎮江銀山門口　鎮江分公司
南京城內國府路　田吉營五號　電話二一七三六號　南京分公司
杭州鹽橋下興忠巷六一號　駐杭總經理　德昌烟公司
蕪湖四明路四一號　駐蕪總經理　嘉泰洋行

各工業實廠均鑒
敝公司經售各種工業原料藥品等開列於後鉄土鉛粉、軟硬鉛粉、大小鉛爐、鑄貨顏料、木節粘土、蛙目粘土、紅丹、黃丹、白砒、純硷、紅凡、鋅養粉、鋅綠粉、曹達、煤精、粗細金剛砂、硅砂、玻璃砂、骨炭、玻璃、磁器、一切工業原料藥品花色繁多不及盡載、並代售高等火磚火坭及坩堝、如蒙惠顧、無任歡迎
日本坩堝總經理
CRUCIBLE

上海虹口湯恩路十七號（沈家灣救火會後面）
有限公司 福祥公司
電話四二七一一　四六一一六號

營業科目
各種華文打字機
各種單銅模集合銅模
活版及橡皮印刷機
各種製版用品
各種印刷材料
報紙捲筒印刷機
大普公司
上海廣東路一七〇號　電話一六五五二號

眼科專門
柴田醫院
總院　上午　上海北四川路一四一號（阿瑞里對面）電話四三八六三號
分院　下午（二時至五時）　上海四川路福州路八九號中興銀行二樓一四三號房間電話一七〇六二號

鈴木醫院
主治各科　內科、小兒科、皮膚科　泌病器科、性病科　外科、愛克司光科
各科均由專門醫師擔任
總院　上海密勒路一一四弄五號　電話四二九六一號

福民醫院
主治各科　內科，外科，小兒科　耳鼻喉咽科，產婦科　眼科，齒科　愛克司光科
各科均由專門醫師擔任
院址
總院•上海北四川路一四一二號　電話四六三一三一七
分院•大西路美麗園十一號　電話二二二四〇
分院診察時間每日下午二時至五時星期日停診

大小五金　保險箱庫　皮靴材料　自來水管子　各式帆布
砂糖　煙草　火柴　灣頭　蠟燭
零躉批發
價目克己
天榮洋行
總店　上海百老匯路一三三號　電話四〇八〇三、四五六一六號
分店　上海漢璧禮路三一五號　南京太平路一八號電話二一二八〇

最新
上海工商彙編
一九三八年版
江海關進口稅則細目
代表工商業者營業別
一部一元五角
新申報館編
發行所　新申報分館　電話一九一〇七
發賣所
吳淞路四六一號　至誠堂　電話四二七三八　四六六三五
文路二八〇號　日本堂　電話四二〇八三
北四川路底　內山書店　電話四六九一八
南京路哈同大樓二一六號

（海）
各國貨物運送
一切報關事務
送貨汽車海上搬運
海陸公司
上海密勒路八一號閔行路八三　七九
電話四三〇八六九四九號

各國貨物運送
出口報關手續
車運送苦力搬運
倉庫代客堆貨
大新通關所
上海文路四一號
電話四〇五九一二四七一

承辦
中野通關所
一切進出口報關
海陸各貨搬運
上海閔行路一八八弄M三十五號
電話四六五三四四一八四八號

（吉）
運輸貨物汽車
海陸一切運輸
吉崎運輸店
總店　上海平涼路九號　電話五〇三四二一三九二號
分店　英界四川路二二九號　電話一七二八九號

特別迅速
經營
各國貨物運送
汽車運貨海上搬運
一切報關事務
樋口通關所
上海百老滙路第一八二弄（百祿坊）四七，四九
電話四〇二六三　四三四七四

杉本組
總店　上海楊樹浦路一九九號　電話五一八三五號　五〇八二五號
經營
專辦報關業務
一切海陸運輸
鐵路車站貨物
運輸貨物汽車
北火車站營業所　電話閘北二六二八
分店　吳淞，鎮江，蘇州，南京，蕪湖，

國民之急務
衛生設備

抽水馬桶

洗面器
廚房間　洗臉所　廁所間　洗手間　洗浴間
專售上列各貨
洗面器、馬桶、花磚
上海建材社
上海嘉興路四五•四七號
電話四一四三八號

晴明眼科醫院
總院　北四川路阿瑞里一九號　電話四五七六六號
分院　南京路哈同大樓一一一四　電話一七一八五
診察時間（午前十時—十二時）

榛木洋行
報關部　專報外洋進出口及南京蕪湖鎮江天津青島各埠
運輸部　運貨汽車駁船專裝內地各處貨物及代客採辦貨物
客車部　行駛上海至青浦線安穩快每日開班票價低廉
夜間接洽
上海廣東路八十六號四川路口
電話一一九一一六號　一一六〇九二號　一一七六三三七號
施高塔路興業坊五號　電話四六五九四號

大直公共汽車直駛
常熟•蘇州•無錫
崑山•太倉•瀏河
開車　上午八時•十二時　下午九時
大直公司
北四川路與迪安衖址上車
北四川路五六一
電話四五五二八

建材部課目
承辦水木工程
防水一切工程
水泥、磁磚
紙壁板
衛生陶器
建築材料一切
上海黃浦灘路二四號，四樓卅一號
日本物產合資會社
電話一〇〇四六六四三七
建材部　機器部　汽車部　雜貨部　防水工程部

奉第三國際指令 史沫特萊女士來滬
傳已任新四軍駐滬代表

△本報特訊　美國諜報記者史沫特萊女士、爲一著名共產黨員、自事變以來、即來華從軍、加入八路軍、擔任國際宣傳等工作、茲據可靠方面消息、史沫特萊氏、于漢口陷落後、繞道越南香港等地來滬、已於一週前抵達上海、聞其使命爲第三國際之指令、受任蘇浙二省新四軍之駐滬代表、並担任第三國際與新四軍之聯絡事宜、並指導上海文化界之赤化活動、故其使命重大、吾人實有値得注意之必要云。

蟄居廬山黨軍 即可全部殲滅

△十日漢口專電　在日本軍完全包圍內之廬山山系中段之牯嶺、尙居有包括老人婦孺者之外人三百餘名、全在孤立之狀態、但糧食品存儲極少、實時可不感任何之困難、惟此牯嶺之附近仍有多數敗兵、利用峻嶮、採取頑強抵抗之姿勢、日本軍欲加以殲滅、雖不甚難、然開始此等敗兵之掃蕩、則狡猾之黨軍即以外國人住宅地域爲背景、故日本軍恐射出之彈丸命中外國人之房屋、而危及第三國人之生命財產、日本方面因考慮此點、至今猶未採取積極之掃蕩、及至最近、籠居牯嶺之敗兵感覺食糧之不足、而竊於每日之必需、或將於不久襲擊第三國人之住宅、掠奪糧食、並波及危害於第三國人之生命、牯嶺之外僑遂陷於不安之狀態、漢口爆軍司令官、鑒及於此、欲救出居於牯嶺之第三國於暴虐之黨軍敗兵之襲擊、同時擬自牯嶺徹底掃蕩此等敗兵、爲講究第三國人任意自牯嶺撤退或其他適當之手段方法、正與第三國人外交當局進行交涉、由是觀之、籠住於牯嶺之黨軍敗兵、日近殲滅之掃蕩戰爭矣。

寶山石洞口海塘 昨舉行破土式
經費卅萬半年完竣

△本報特訊　本市寶山區屬石洞口、地當濱海、外築海塘、蜿蜒數十里、所以保障嘉定吳淞等數區人民之生命財產者也、該塘自民國十三年後、經久失修、本年以來、海潮澎湃、竟將石洞口一帶沖毀約一千五百公尺、本月六月、會經修築一次、耗去工料費已一萬數千餘元、足因無補於事實、維新政府內政部有鑒於此、特於該處籌設塘工事務所一所撥用部欵三十餘萬、經由塘工商人岸川洋行承修、工料費用預算、爲日金二十七萬餘元、並招募工人六百人、預期於明年四月底六個月之中修築完竣、訂於日昨（十一）開工、並先期發出請柬、載有謹擇十一月十一日上午十一時、爲重修石洞口（寶山縣屬）海塘破土典禮、務希光臨指導　等字樣、並於上午十時、該所在王濱備汽車接送、本報記者、如時前往觀禮、計到：

中外來賓　有軍特務部弘中中佐、新山中佐、維新政府警衛分隊長孟憲斌、市府警局張百良科長、暨內政部次長張秉輝氏視察林雲庵、復興局科長吳念忠陳公達、寶山區政務署科長陳鈞如、內務技師田邊譯郎、池田德治、工藤久夫等數十餘人、連同該所職員及塘工工人數百餘人、於塘上設錦寨、滿挿五色國旗、共

破土典禮　秩序如下。（一）來賓就席。（二）開會詞。（三）部長訓詞。（四）來賓祝詞。（五）隊長致詞。（六）主任答詞。（七）舉行破土典禮。一、拈香。二、晉酒。三、鞠躬。四、破土。（八）攝影。（九）禮成。（十）宴會。開會如儀後、由內政部視察兼該所主任趙亦誠致開會詞、次由張秉輝次長代表內政部長致訓詞、再次各來賓均有祝詞、來代部隊姬野隊長致聯歡詞、末由該所主任致答詞、詞畢即舉行破土儀式並由該所主任、手執繫錦響花之鐵鏟、就塘身破土攝影後、即同往事務所內宴餐、日華合作、歡聲雷動至下午二時、宴會畢乃各散去

在華南乘清道機車進擊之日本和田部隊。

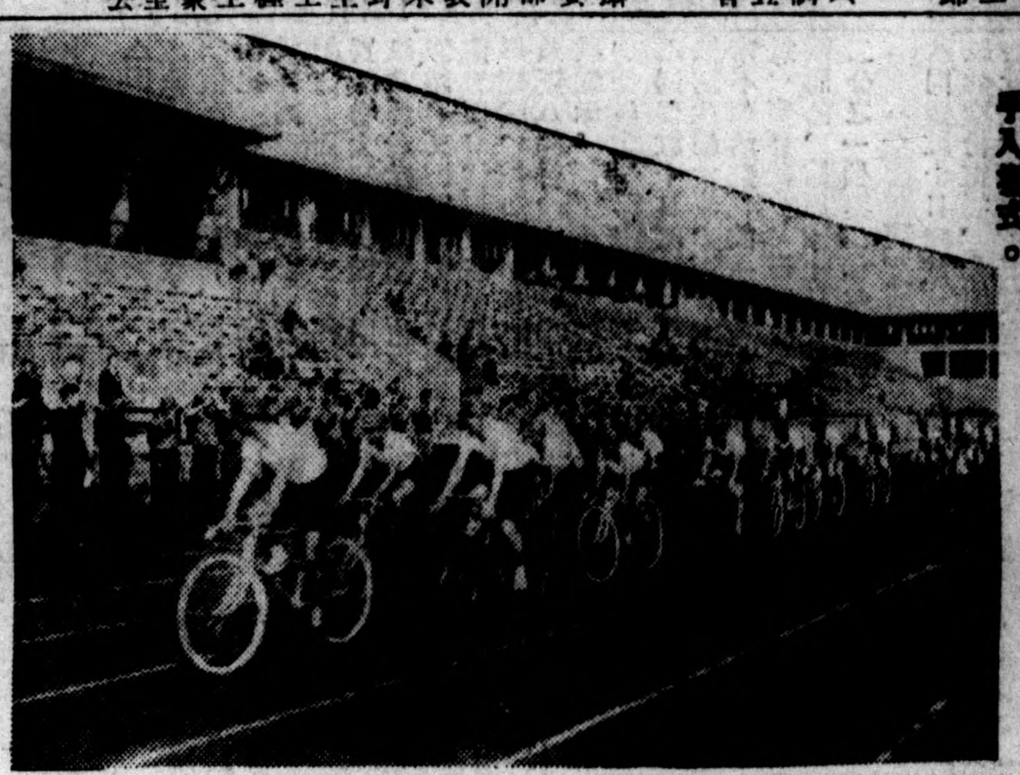

東京通訊　全日本脚踏車選手權大會之選手入場式。

京大民會總部 招待反共代表

△南京通訊　此次京都召開反共救國大會、各地均經推派民衆代表來京參加、衆經詳誌本報、玆悉該代表等、多數爲大民會會員、大民會總部、因須與各支部及各地民衆聯繫起見、特於本月九日午刻、在貢院東街招待各地代表、計出席者有江蘇民衆代表徐清如、浙江民衆代表朱尙文、安徽民衆代表高鈺嗣、江都民衆代表吳孝侯等約共四十餘人、安徽省長倪道烺亦來參加、經總本部部長說明招待之意義、並將大民會之立場與主張、加以解釋、民衆代表方面、則推由吳孝侯答詞、同時各該代表等、並經決議聯名向維新臨時兩政府請願、請下令討伐蔣介石朱德等禍國殃民之罪魁、會場空氣、極爲緊張興奮、議畢賓主盡歡而散云。

黨府疎散難民 實際形同搶刼

△本報特訊　自黨軍由武漢敗退後、鄂贛兩省難民如何處置、頗爲一般人士所關懷、玆悉各地難民、現仍餐風宿露、飢寒交迫、事緣黨政府於武漢外緣作戰時、已迫令武漢及附近一帶之人民遷徙、在江西境內者亦如之、名爲疏散、實則乘機搶刼、因黨政府下各級公務人員、因數月未發薪、生活無着、乃異想天開、以疏散難民爲由、逼令人民遷避、而彼輩則從中散佈謠言、使人民慌亂、不敢多携物品、於是彼輩遂乘人民離家之後、入室肆行搜刼、致使難民生機陷於斷絕、玆據重慶九日電訊、重慶方面、現亦人心浮動、黨政府又擬乘機加以搜刮、此種暗無天日之舉、將速其崩潰云。

日度量衡檢定所長 發明測距器
不久將在御廳村實驗

△同盟社十一日東京電　商工省度量衡檢定所長渡邊襄工學士、最近發明一種純國產之精密的距離測定器、定名爲渡邊式高波數測定器、不久將在御廳村實驗、該器係全屬國產之精密器械、足以正確測定至〇、〇一米克倫（一米克倫爲一公釐之千分之一）之程度。

（續）

我駕着一葉小舟、在無邊的海浪奔騰着、我顚撲在奔濤中、海浪打着我的頰膀、有時把我翻在浪底、我翻滾地掙扎、浮於水面了、看見了一幅慘紅。

這景象——

像七月的朝霞瀰滿了的蒼天、有旭日的初生、充滿了無限的光、力、美……

我需要光、我需要力、我需要美……

光力和美是血的成份、是中華精靈的結晶、是反抗重壓的强暴。

然而啊、一刹那間、我又被海浪捲着下沉了。

海、浩瀚的大海啊！

黑魆々的前路、有硬厲的暗礁、有黑色的動物、陰風慘霧、有冰山的谷、有惡木的林、旋風飊起猛浪的呴嚎、但我却沒有因阻礙而怯懦、因死亡而退縮、我仍是翻滾地掙扎着、終於我又衝破了黑暗、重見光明了。

汕頭被炸最慘烈的夜喲！

一個慘遭轟炸的區域。

漫天火焰、黑烟冒衝中、我看見房屋崩塌了、壓起生物的血肉橫飛、地裂了撕碎了萬萬生物的屍體：血條々地噴射着、肉斷片地狼藉着、沒有生物的身影、祇有血肉的點滴斷片、祇有鬼痛哭的聲音……

哦、耶穌基督的預言、今年兒、是世界末日降臨、江河變成鮮血、死人復活了。

是啊、大時代的列車輾轉過去的後路便是血肉模糊的奇蹟？正義和公理的嚴肅的教訓便是死人復活咱們死去了若干年代的汕頭民衆？在今晚復活了？在今晚眞的復活了？反抗的革命的號角響了、民衆怒吼了。

這淋漓的鮮血、是無辜平民爲意外的災難所流的血、也是盲從的壯士和健兒的血、在這滔々的血潮裏、我看見了炸彈、看見了人類毀滅人類的慘劇……正義呀、公理呀、都被殘爭殘暴的血口、一口氣呑噬去了。

咱們眞正的自由、眞正的幸福、唯有在這血潮裏、在這炸火裏、在這人類毀滅人類的慘劇裏產生，不幸的人們啊、莫再驚慌、揩乾了血淚、緊鎖了喉嚨、停歇了瘋狂

莫以卑下的言語和紫黑的眼淚來侮辱死者的光榮、要以赤血來洗雪多年代的奇恥大辱、以血和肉來響應死者悲壯的吶喊、爲無數不瞑慘死者報仇。

覺悟吧！奮鬥吧！

咱們決以血肉、築成的長城、把禍國殃民的蟊賊、鐵固的包圍起來、斬草除根的擠除乾淨、就在今日起啊、咱們汕頭十萬民衆應似膠、如漆的團結起來、鍛鍊十萬顆心爲一顆心、十萬腔熱血爲一腔熱血、抱着犧牲的決心、蹈着先烈遺留給我們的濘泥的血路、追趕着大時代狂奔、着的列車、挽緊着大時代的列車向殺人的堡壘進攻、從一個都市趕到一個農村、又從農村趕回都市……咱們不取得醜惡的頭顱心不死、不鏟除共黨的流毒不回歸。

風吹去了、風又吹回來風、呵、今晚的風帶着莫名的悲哀、震撼在這爆炸了的烏橋江畔、你嗚咽的長風喲！是這樣無端的隨淚？啼泣？……

我恨不能再捉住着風、請你底光與力去探險淪陷在大砲猛攻中的故鄉一達濠。

淒涼的夜、風一陣々泣着。

新的中國、爲了伸張人類的正義、維護世界的正道、奠定遠東的和平、已激起了全面倒蔣剿共的自衛抗戰。咱們救亡外交的鬥爭的旗幟已飄揚在全世界上了、友軍援助的火燄已從華北燃着華東、蔓延到咱們的華南……

如今喲、何處是安樂土？何處是安樂土？萬不可再忘想、萬不可再躊躇、更萬不可旦戰心慌！

由由的日子近了、咱們要奮鬥、要勇敢、要犧牲……

達濠是咱們的家鄉、咱們的家鄉有尊嚴的祖宗的墳墓、有磊落的村莊、有明媚的山川、有和靄的新鄉……咱們在鄉土生、在鄉土長、咱們要死了、亦要死了、亦要死在鄉土。

家鄉的偉大喲！

咱們愛護自己的家鄉、咱們應武裝起來、一齊誓以血肉捍衛自己的鄉土、然而咱們的家鄉呢？已在蔣政權的『孤注一擲』的一貫政策下斷喪去了。

風吹去了。但、風不吹回來。

家鄉的消息呢？

渺茫、悵惘……

可憐有家歸不得的逃難人呵！

（未完）

維新顧問常玉淸 復興安淸敎
已組成籌備委會

△南京通訊　維新政府顧問常玉淸氏、以安淸敎在中國有悠久之歷史、宗旨頗爲純正、奈以過去無人倡導、故爲一種半公開式之組織、國共兩黨、業已崩潰、國民應宜衆謀精誠團結、擁護新政府、以奠定東亞永久和平藉增國民之福利、常玉淸氏鑒於安淸敎之友衆多、該敎實有健全組織之必要、於上月來京後、即發起召集本京暨各地聲名素著之敎友、着手籌備、成立安淸敎籌備委員會、數日以來、積極進行工作、登記敎友、已達二千餘人、即已覓定會公祠之家廟前蒙藏委員會爲會址、現正飭工修繕、一切簡章規則、均正在釐訂中、日內將呈請政府備案、修繕工竣後、即召集各地敎友來京、舉行成立典禮、該安淸敎籌備委員會、以本京華僑路人民醫院、辦理頗爲完善、特徵得該院主之同意、改組爲安淸敎慈善醫院、昨已派員前往接收、繼續辦理施診、誠爲患病者之福音云。△又訊、安淸敎籌備委員會委員長常玉淸氏、以本市難民收容所收容之難民衆多、轉瞬天氣嚴寒、常氏對於難民衣食問題、本已饑已溺之心、昨特慨助大洋一千貳百元、白米二十担、雖係杯水車薪、亦可知常氏之仁慈爲懷。

星野錫逝世

△同盟社十日東京電　東京實業組合聯合會會長、東京商工會議所顧問星野錫患肺炎、十日於日本橋私邸、壽終正寢、享年八十有五、星野錫曾爲東京印刷公司總理董事會會長多年、又兼任共他數公司之要職、大正十年會渡歐化國際勞働會議資本家方面代表委員之顧問、曾亦爲議員乃實業界之要人。

工部局警員檢閱 領事團表示讚美

工部局警務人員、會於上月三十日舉行會操、駐滬各國領事均到場檢閱、深表滿意、義大利總領事兼領袖領事特於昨日致工部局總董樊克令一函、代表各國領事向該局申賀、並對於警務人員之勞績、表示讚許、樊氏已復函道謝云。

黨政府窘態畢露 無力參加博覽會

明年美國紐約世界博覽會美國方面、籌備已久、規模既極宏大、用意亦甚深遠、黨政府前雖大放厥詞擬徵集物品、前往參加、但終因戰爭失敗、經費萬分困難、當此楚歌四面、窘態畢露之時實無餘力、顧此體面、故現已議決、停止參加、又訊、黨政府會設籌備委員會、辦理此事、後因人民對於黨政府不加信任、各工商團體、均拒絕供給物品、亦爲停止參加之一重要之原因云、

川省財政恐慌
◇…將增加田賦從事羅掘

四川省政府因供應軍費浩繁、財政異常恐慌、最近經省府會議決定、增加田賦、以裕財政收入、該項步驟、先辦土地陳報、清理過去不完納賦稅之田畝、爲陳報工作順利進行計、將全省各縣次第設置土地陳報辦事處、設正副處長各一人、組長三人、組員若干人、處長由縣長兼任、其餘各員由省處委派、設立程序、分爲三期、第一期由二十八年一月一日起、籌設成華等十縣、第二期由二十八年七月起、第三期由二十九年一月起、辦理經費、每縣共需二萬餘元、全省共需二百七十萬、財政廳會召集各縣長商討進行工作、擬定土地經陳報後、倘須經淸丈、統計全省田賦收入、年約增加三四百萬、方惟因省庫需欵孔亟、正由財政廳向重慶銀行團進行借欵、即以此項收田賦爲担保品、各銀行因以土地陳報、尙未辦就、即依着借欵担保、認爲不妥、故借欵迄今尙未能談妥云。

怎樣救國
大民會廿四次放送

昨十一日下午七點、大民會于大上海廣播電台作第廿四次的演講、題爲『怎樣救國』、玆將其內容槪述如下。

救國這一句話、大家都聽得很熟習可是要問到怎樣救國、倒還是不大容易回答、在一般人的見解、把救國的工作解釋的很偏狹、有些時候、竟把盲昧的排外、當做是救國、那却是根本的錯誤的想法。

國家可譬諸個人、個人不能脫離社會而單獨生存、國家也是一樣、除去求本國的繁榮和發展外、對于友邦、應結親睦的交誼或更進一步成立共同陣綫、以求共存共榮、亦屬必要之事、無論如何、在今日的國際環境中、單獨的一個國家、只知有己、不知有人、要想生存在這世界上、確是不可能的。

我們就拿日本來說、他們在明治維新以前、國家的力量也是很薄弱、那時白色人仗着精銳的武器、和優越的炮火、所向無前、幾乎征服全世界、於是東亞也難倖免他們的蹂躪、日本遂不得不捐棄成見、淸算排外思想、開放門戶、同時學習他人的長處、努力于西歐的科學和文化的輸入、不久之後、遂能造就今日的隆盛。

所以現在我們要使中國繁榮發展、永久的安定下去、首先要着手者、就是要糾正『排外即救國』這種錯誤見解、然後密察中國現在的環境、決定我們的對外政策、以達成救國的目的。

我們要救國第一點就應當認明、中國不能單獨的求生存和發展、必須有相與互助、彼此協力的友國、既然找出我們的友國以後、就要切實的結成親睦關係、與之合作、將來自然不難收獲美滿的結果、現在我們要向諸位請問、中國的友國究竟是那一國？、我們不願意做欺騙人的宣傳、而要諸位自己加以考量、

國際上的友邦、決不是自由決定的、最主要的就是要注意彼此的天然關係、假若人種的差別太遠、地理的距離太遠、或文化習慣殊異者、雖與之締結友邦關係、也不過一時的彼此的利用、決不能希望着永久的友誼、蔣政權誤信他人的話、來和同文同種的日本開戰、把中國完全破壞、這已經是我們一個很大的敎訓、所以中國的眞正友國、除去是地理接近、文化相同、人種相同的國家以外、是絕對不能夠有的、關于這一點、希望大家能够以淸晰的判斷、來撰擇一個眞正的友邦、與之協力奮鬪、纔能達到救國的目的、

工部局音樂會

明日（星期日）下午五時十五分、工部局音樂隊在蘭心戲院舉行絃樂演奏、節目精彩、聽衆務希早時定座、以免向隅、票價照常。

俄國菜館
倍加爾
BAIKAL
靶子路269號
電話45918
飯附菜七道一圓
每星期日另加菜一道一圓
如果携帶家人們來的話那一定能讓你們心滿意足回家吧

日清汽船船期訊
黃浦灘路五號　各係接續
電話　代表一一九六〇〇（夜間及休日）

崇明島行（每日出帆）
各港、崇明、二條港、新開港、堡鎮港
[illegible]丸　午前七時半　上海出帆
當日午後六時　歸着
發着所　上海支店前工部局碼頭

○天生港（南通）行
南通丸　十一月十三日上午七時

○青島，芝罘，天津行
廬山丸　十一月十三日上午十時半
唐山丸　十一月廿二日上午十時半

○青島，大連，天津行
萬山丸　十一月十六日上午十時半
台南丸　十一月二十日下午三時

○廈門行
台南丸　十一月十一日上午11時半

日本郵船船期訊
黃浦灘路三一號　一二八四二
各線轉換　一八八八五
夜間休假日用　五〇七四七
匯山碼頭　五〇七四八
虹口碼頭　四一一五五

長崎連絡船　匯山碼頭
長崎丸　十一月十二日上午九時
×上海丸　十一月十五日上午九時
長崎丸　十一月十七日上午九時
上海丸　十一月二十日上午九時
×印黃浦碼頭

神戶連絡船　匯山碼頭
大洋丸　十一月十六日
大洋丸　十一月廿六日
大洋丸　十二月六日

○歐州行　開往香港、新嘉坡、馬耳塞、倫敦、
○印漢堡寄港　匯山碼頭
伏見丸　十一月十八日
宮崎丸　十一月廿九日
諏訪丸　十二月十三日
照國丸　十二月廿七日
○漢堡寄港

神戶，橫濱行
靖國丸　十一月廿一日　匯山碼頭
白山丸　十二月六日

大連汽船
上海四川路一〇一號
電話　支店　黃浦碼頭　夜間電話

○青島・大連行（黃浦碼頭發）
大連丸　十一月十二日上午九時
青島丸　十一月十五日上午九時
奉天丸　十一月十七日上午九時
大連丸　十一月二十日上午九時
青島丸　十一月廿三日上午九時
奉天丸　十一月廿六日上午九時

○青島・天津行（不搭客）
黃河丸　十一月廿三日
博浦丸　月　日

○大連・天津行（大連發）
天津丸　十一月十五日下午三時
北京丸　十一月十七日下午五時

地址：南京夫子廟貢院東街
首都大戲院
十一月十五日
開幕第一聲
即映驚心動魄空前絕後最近出品全部有聲對白偉大鉅片
王丹　葉苓　主演
一九三八年度　十大鉅片冠軍
萬里尋母
△描盡人生的天然成性、慈母爲懷！
△寫絕天倫的慈祥眞摯、死難割捨！
十五，六，七，八日特別招待　十九日起一般免費公開

本藥曾被陸軍藥局所收載、認爲無副作用博得好評之內服藥
專治五淋白濁
急性可　慢性可
次葯兒
ツヨール
ツヨール合資會社

中銀外滙 核准額益減少
較前週減少二千四百萬鎊
但申請額反見增加

昨日中央銀行外滙審核處發表各銀行申請核准之本週外滙申請額、本週爲四千三百鎊、外滙爲七百鎊、合計爲五千鎊、此與前週比較則本週減少六百鎊、外滙減少一千八百鎊、合計減少二千四百鎊、即表示核減百分之三十二、而申請額反而增加、爲一百十五萬鎊、對此核准額僅爲百分之〇〇四而已、

滙市交易清淡 行情依然穩定

昨日之外滙市場、交易依舊清淡、市價亦極示穩定、而中央銀行之外滙核准額、又見減少、業已成爲有名無實之形式矣、然一般人心、集中此問題上、故對市場未受有影響、開盤時與前日收盤價未分軒輊、英滙始於八辨士〇六二五、嗣復略示微漲、美滙因受英美滙兌下跌之影響、依然未能回復十六美金、徘徊于十五美金九三七五處。日滙與近期同一步調、略示微漲、本月份實價爲八辨士〇六二五、而十二月份之實價爲八辨士。昨日之外滙近期行情如下

英滙
開盤	八辨士〇六二五
最高	八辨士〇六二五
最低	八辨士七六四分之三
收盤	八辨士〇六二五

美滙
開盤	十五美金三二分之三一
最高	十五美金三二分之三一
最低	十五美金九三七五
收盤	十五美金三二分之三一

日滙
開盤	五十七圓五〇
收盤	五十七圓五〇

中央銀行掛牌
關金	二元三六二
標金	一、一九一元〇
△英滙	一先令二辨士半
美滙	三〇美金
日滙	一〇三圓

戰區撤滬銀行 營業活躍

△中聯社本市訊　蘇浙各戰區內之中國、交通、中央、農民、江蘇、浙江實業、浙江興業、大陸、農工等各分支行、自撤退來滬後、設立通信處或辦事處、辦理存戶提款者、對於提款者、接受請求抵押、惟以業有往來之客商、故一般由戰區遷滬之客商、便利不少、聞近來各該銀行、經辦各戶活期存款頗多、營業亦甚活躍云。

加拿大小麥 收穫預測

△同盟社十日奧特華電　加拿大政府統計局發表十月末調查之一九三八年之加拿大小麥收穫預想如左。

收穫預想 三四八、一〇〇、物西爾 加拿大小麥實收額比較如左、單位物西爾

一九三四年度	二七五、八四九
三五年度	二八一、九三五
一九三六年度	二二九、二一八
三七年度	一八二、四一〇
三八年（預想）	
八月末	三五八、四三三
十月末	三四八、一〇〇

日本貿易 仍將繼續出超
年底或將達六千萬元

△同盟社十日東京電　十一月上旬之貿易、已有報告、趨於出超、數達一千九百三萬七千元、本年一月迄今之出超累計爲一千八十八萬一千元、而此出超傾向、大概尚將持續、其結果、至本年底出超或可達五千萬元乃至六千萬元之鉅、又上旬貿易輸出、甚爲順手、藉此可知統制輸出品之製造、加工、及輸出、及企業者之制度、漸顯其効果矣、堪注目云。

日閣議已決定 充實日滿航路
已設日本海海運公司

△同盟社十一日東京電　關於日本海航線之整備充實、早經陸、海、遞信、內務、鐵道、拓務各關係省、及對滿事務局草擬方案、於十一日閣議中、提出『裏日本對東北滿洲交通連絡案』而獲得正式決定、行將見諸實施、該案規定由日本海汽船公司、北陸汽船公司、朝鮮郵船公司、北日本汽船公司、大連汽船公司五家現物出資、設立日本海々運公司（臨時稱呼）、以東京新潟、羅津新京線爲根幹、以實施日滿連絡交通之統一事業、而其出資現貨之評價額、大致爲四千四、五百萬元左右。

慈善救濟會 籌設織布廠

△中聯社本市訊　慈聯救濟會近爲積極推進難民生產工作、並求生產品切合社會實用、現計劃創設大規模織布廠、又悉對毛巾生產亦謀改良、藉以發展銷路。

寶政府統制管理 錫鐵銻出口
近四年外輸達二億元

△中聯社訊　我國礦產蘊藏、極爲豐富、惟開採者什九爲外人投資、或因有借款關係、故礦產出品大多數以應外人需要、如鎢、錫、銻、鐵、汞等礦產、主要產區之鐵砂、鎢砂、及錫礦等出品、均爲軍事工業上之重要品、福州、梧州、蒙自、九龍、漢口、廣州、天津、青島及其他各埠、外輸數量甚鉅、據海關方面之統計、最近四年錫鐵銻鎢礦等礦產品出口數字總值二萬一千二百九十一萬四千一百二十元、本年一月至九月、即在戰事期內、但出口未見稍減、仍達五千餘萬元、聞以上各種礦產品、現寶政府在西南各埠均已實施統制管理出口云。

自廣州淪陷後 港商恐慌萬狀
救濟難民亦發生問題

△本報特訊　據頃自香港來滬者談、香港商務年來漸復繁榮、中日戰事發生一年來、雖微有影響、然大局仍穩、尙有好轉現象、惟自華南戰事影響香港、自遭嚴重打擊、數月來、與廣州水陸航道、時有停頓、出入口貿易頗受重大損失、此種局部變化、商業前途、尙無過份不良之影響、迨自廣州淪陷、港埠商業與廣州有密切關係者、佔百分之九十、故今後港埠商業前途如何、不言可知、因之、商界對前途變幻憂懼萬狀、莫不殷望港政府發揮其力、以維繫繁榮、現港埠除與上海及南洋、澳門之海道航線、仍照常行駛、惟由澳來港之難民、絡繹不絕、已使港埠救濟方面發生二大問題、一爲無地收容、二爲給養恐慌、對後來者實已無法予以收容、查港埠現有人口總數約計一百五十萬、收容難民約有五萬名之多、自與粵省內地之水陸交通斷絕後、糧食、燃料、菜蔬、因來源杜絕、售價超出原售價三四倍、一般平民生活、均感萬難維持、故港埠局勢未來之變幻、殊難推測也云。

工部局放假

△中聯社本埠訊　公共租界工部局、昨發出通告、以今日適逢例假、該局之工務、稅務、衛生、教育各處、一律放假一日、後日（星期一）仍照常辦公、

公路客運擁擠 錫市日趨繁盛
商人往來販運獲利厚
工商恢復貨運亦暢通

△中聯社本市訊　自滬錫公路恢復交通以來、因該路沿線情形安全、故滬錫栽客汽車乘客日多、而尤以駛錫時之擁擠爲更甚、因此汽車公司之盈利、頗爲可觀、茲據來滬錫人消息、無錫過去之繁華情形、本有小上海之稱、目前滬錫交通便利、來往客商日多、市面亦漸趨興盛、一般商人、往返于錫滬之間轉輸販運貨物、獲利較當地商人尤豐、長途汽車中、每次均擁擠不堪、更因無錫各種工廠恢復漸多、故所有滬錫貨運、亦惟公路是賴、因此滬錫嘉定等處、市面亦隨之復原、觀此錫滬公路上運輸往來之頻繁、可見無錫市況之一斑云。

日財界巨頭爲中心 將設貿易振興機關

△同盟社十一日東京電　爲應付長期建設戰之新階段起見、確立振興貿易方策、乃爲日本目前急務、因此官民一致正在考慮其對策、尤其財界方面、根據於國策見地、特別關心本問題、即由鄉誠之助男爵、伍堂卓雄、兒玉謙次、及森村市左衛門等四巨頭爲中心、與其他關係者愼重協議、其結果諸人意見一致、認在此時際、欲圖振興海外貿易、如非統合直接貿易業者、及由與此有關之商工業者所組織各貿易機關、則至難克服現下貿易之非常時期、於是決定創設一貿易中樞機關、立即起草具體方案、已得大藏商工兩省、企劃院、政府關係當局之諒解、與財界各方面有力者之贊同、因此上述四巨頭、及機關之成立大會、定於二十二日舉行該新機關之成立大會、並由鄉男爵及財界有力者多人出席、承認章程、選任職員、該機關之設立要綱如次、（一）本機關暫稱日本貿易振興聯盟、（二）本機關以總動員全體貿易爲目的、（三）本機關職員、內定以鄉誠之助男爵爲會長、伍堂卓雄、兒玉謙次、森村市左衛門爲副會長、並置理事數名、常務理事一名、（四）爲達成事業目的起見、與政府當局保持密接連絡、由本機關獨自立場、審議關於振興貿易之重要問題、並擬其具體政策、對於政府積極開陳意見、或作建議、同時對於貿易業者實施各種指導。

小錢莊營業 畸形發展
滙劃貼現獲利豐 直接損失爲市民

△中聯社本市訊　本市錢兌業、現于各業畸形發展之下、營業突呈鼎盛之狀、故一般投機商人、紛紛集資開設、茲經調查統計、錢兌業在上月中新開錢莊者、共有十餘家之多、其他大半在四川路一帶、其業務範圍、計有滙劃、票據、貼現、現鈔掉換滙劃票據買賣各國貨幣等、因金融重心內移、商業實際供應困難、大半需要滙劃、而在票據交換所掛出貼現標準之下、錢兌業錢莊增其佣金、辦理進出調換、從中獲利、爲數頗豐、故雖層出不窮、其營業反因集中之故而更形發達、惟商業中之資本低薄者、暗中受耗亦鉅、祇能于貨價上提高、故直接損失、仍爲居民云。

香港奢侈品 消量激增

△中聯社香港訊　自戰事爆發後、我國內地一般富豪巨賈咸以香島爲世外桃源、遂紛紛遷移來此、作島上寓公、日夜花天酒地、極盡紙醉金迷之策、因此煙酒等項奢侈品消耗數量激增、據本港出入口署統計、本年九月份煙草進口值三六八、四六二元、本年一月至九月、共計進口值七・〇五八・〇〇〇元、比較上年同期增加三・一二八・〇〇〇元、幾超出兩倍、洋酒燒酒等、九月份進口值三二五・九六六元、本年一月至九月進口共值三九・〇〇〇元、比較上年同期激增八四・〇〇〇元云。

西南銷路阻滯 本市紗價跌
各紗廠停開夜工

△中聯社本埠訊　滬市紗業交易、自華南事變後、直接衰落、市價一再狂跌、蓋戰後租界區內恢復開工之華商紗廠、出產貨品、以西南各省爲主要銷路、現因滬粵航線中斷、銷路阻滯、交易停頓、市場清淡、爲今年來未有之現象、各紗廠每日出產紗品、除本廠布機消費及向戶購進外、僅甬幫、閩幫、雲南幫客商在市場採辦、但數量甚少、以致供過于求、紗價跌風甚厲、如廿支金城細紗、在九月間最高售價爲四百八十餘元、現已跌至三百六十餘元、相差一百二十元之鉅、聞悉各紗廠鑒於紗銷一時難以見暢、市價前途可慮、均已停開夜工、減少產量云。

滬市牛奶 供不應求
各農場設法補求 顧血本漲價一成

△中聯社本市訊　牛乳爲人生必需之滋養料、全市所耗爲數甚鉅、戰前本市向賴上海畜植公司及紅十字等諸公司之供給、但以戰事關係、相繼損毀、而滬郊之農場亦不能再事生產、以此牛乳頗有供不應求之勢、頃據記者探悉、本市小型農場之供給牛乳者、如大西路之生生牧場、延平路之自由農場等、茲以冬令已屆、定戶增加、而乳牛每月產量有限、故而頗告缺貨、刻正在設法向美國購買乳牛、同時漲價一成、以維血本云、

紹興旅滬同鄉會 舉辦集團結婚

△中聯社本市訊　紹興七縣旅滬同鄉會、爲提倡節約便利鄉起見、特舉辦同鄉集團結婚、第一屆集團結婚典禮、現已決定十二月二十五日在該會大禮堂舉行、已於昨日起開始辦理申請登記云

國際商訊

美棉市況穩定

△同盟社十日紐約電　十日之紐約棉花市場較之前日收盤價高一、二磅音、開盤時穩定、行市起始因利物浦及孟買高、活潑的套利者及經紀商方面之收買、海外方面買氣增大和補買而昂騰、一般當業者殆皆樂觀、迨至收盤時、又因實需方面及現貨商方面、恢復買氣、行市又形續騰、結局比前日高漲六乃至八磅音、市場於穩定中收盤云。

紐約生絲不振

△同盟社十日紐約電　本日紐約生絲市場、因日本之行市不甚活潑、故一向均無生氣、交易稀少、僅有整理掉期而已、結局較昨日價格跌二分之一仙與二仙半云。

美國股市麥市

△同盟社十日紐電　本日之紐約股份市場、先因大量拋售低跌、後爲新規買進反騰、其次因休日整理貨物再形軟化、各股跌落一磅音光景、至於華爾街對於選擧之結果、尙頗樂觀、本日交易額爲二百十八萬股云。

△芝加哥小麥市場因爲近于休日之交易及利物浦低、及報道、又西南部溫和天氣狀態等而軟調、迨開盤後、又因南半球方面之期待供給增加橫落、結果行市下落八分三乃至二分一仙而收盤云。

市場行情
（十一月十一日來電）

△倫敦大條	
近期	一九辨士六二五〇
遠期	一九辨士三一二五
△孟買大條	
近期	五〇羅比一二
中期	五〇羅比一二
遠期	五〇羅比一二
△紐約大條	
現貨	四角二七五
△倫敦金塊	
現貨	一四六先令五辨士五
△紐約外滙	
倫敦	四元七三七五
日本	二七元六五
上海	一六元〇〇
法國	二元六四八七五
△倫敦外滙	
紐約	四元七四六二
日本	一先令二辨士
上海	八辨士二五
法國	一七八法八一
△紐約棉花	
十二月份	八角五八
一月份	八角五〇
三月份	八角五〇
五月份	八角三〇
七月份	八角一八
十月份	七角九五
現貨	九角一八
十二月份 開盤	八角五四
最高	八角五九
最低	八角五二
△孟買棉花	
△平加而	
十二、一月份	一一九羅比七五
三月份	一二〇羅比三七五
△亞姆拉	
十二、一月份	一四一羅比三七五
三月份	一四一羅比七五
△白洛去	
四五月份	一五六羅比二五
七八月份	一五八羅比〇〇
四、五月份最高	一五六羅比八七五
同最低	一五五羅比七五
△芝加哥小麥	
十二月份	六角三七五〇
五月份	六角五六二五
七月份	六角五二五〇
△加拿大小麥	
十二月份	五角〇〇〇〇
五月份	六角一〇〇〇
七月份	六角一八七五
△倫敦中國公債	
廣九鐵路五釐公債	二二磅〇
英、德國四釐半借款 除開股息	七四磅〇
中、法、美金子五釐公債	七一磅〇
英、法國釐半借款	七六磅〇
克利斯浦五釐借款	四一磅五
善後五釐公債	五七磅〇

日鈔行市
十一月十一日

實際行市（虹口）	
中國法幣百元折合	
賣價	八四圓¾
買價	八五圓¼

司法行政部佈告
布字第二號

爲布告事案奉　維新政府令所有在本政府未成立以前已經頒行之各種法令除與本政府政綱有抵觸者外均准暫行適用等因奉此查民十六年所定之律師章程及登錄規則自應繼續有效茲爲確定資格及劃一政令起見此後凡已領有律師證書擬在維新政府統治各省內執行律師職務者無論在本部未成立以前已未登錄均應聲請登記一律換給新證書仰於本部咨行蘇浙皖三省省政府文到之日起在三個月內將原領之律師證書連同證明有充當律師資格之憑證及其他關係文件並呈繳換給證書費五元最近二寸照片二紙聲請登記換給維新政府司法行政部發給之證書俟由本部核准發給證書時將呈案之原領律師證書及其他證明文件一併發還如不於所定期限內聲請換給證書者原領之律師證書於三個月限期屆滿後失其效力除呈報並咨行外特此佈告

軍報道部南京支部募集 女高級辦事員啓事

軍報道部茲欲募集高級女辦事員數名、其條件如下…
（一）高級中學畢業或具有同等學力之婦女
（二）須諳英語、廣東語、日本語或其他外國語者
（三）能速記者
（四）限定中國人（第二項之外國語、固不必件件皆能、但須諳廣東語、或英語、如諳數國語言者更佳）
有志應募者限於本月十二日十三日兩日自上午五時（日本時間）攜自己之履歷表親來南京中山北路軍報道部（即前中央日報社）接洽可也。

無錫縣公署啓事

本月六日南京反共救國大會錫邑推派江導山代表赴京現閱各報有楊翰西江導山沈樹鉞出席反共救國大會之記載實係傳聞之誤爾時楊翰西先生因賑濟事在京五日由京返錫六日開會楊翰西先生已在無錫而無錫代表僅江導山一人並無楊翰西沈樹鉞代表列席之事用特聲明再錫邑更無沈樹鉞其人合行附告即請公鑒

朱子厚緊要啓事

逕啓者鄙人於民國二十五年一月與鄧璧如鄧儀三合資在南京開設同豐昵絨棉布號當公擧鄧璧如君爲經理去年事變發生時鄧璧如離京他往專託貝子南吳筱秋二君全權保管一切如有第三者非法侵害同豐昵絨棉布號權益之處鄙人定當以正當手段對付特此聲明諸希公鑒　朱子厚啓

華成水陸運輸總公司轉運 京滬滬杭鐵路暨蕪湖各站貨物

啓者茲爲便利客商運輸起見專運以上各埠貨物非常迅速不論貨物多少保證穩安安全運達價目低廉各站均設有分公司負卸貨照料之實倘蒙惠顧無任歡迎謹此通告

總公司　上海天津路西二百六十號　電話九五四八一　電報掛號七八五五
常州分公司　西橫街中廿號　無錫分公司　觀前街協茂衣莊內電話二七二號　蘇州分公司　閶門內虹橋電話六八〇七號
蕪湖分公司　長街明星電池廠內　南京分公司　城內泰倉巷十七號　鎭江分公司　萬家巷廿七號　丹陽分公司　中正街三十三號

駐錫國泰水陸運輸公司緊要啓事

謹啓者本公司創設以來航運最速辦理認眞信用卓著久蒙各界稱譽雖營業蒸蒸日上而費用浩大實無利可圖然本公司爲社會服務心重在可能範圍內不得不勉爲其難但索佣謝絕並將運價竭力設法抑低務希減輕客家成本以答惠顧諸君之雅意茲本公司並代客裝運火車手續非常簡便運費格外便宜且滬上總公司備有卡車多輛專代客接運貨物尤稱便利如各界要需運輸貨物請直接向本公司負責人員接洽爲荷

駐錫國泰水陸運輸分公司　地址北門茅蓬沿河八號　電話一六八號

上海鑫記水陸運輸總公司 專運南京鎭江蕪湖貨物

啓者敝公司開設京垣已歷二十餘年之攸久歷史信譽素著茲爲便利運輸起見故特在申成立總公司專裝以上各埠貨物不論貨物多少保證穩安迅速價目低廉各埠均設有分公司負卸貨照料之責倘蒙惠顧無任歡迎謹此通告

上海總公司　五馬路麥家圈口悅來南貨號隔壁普安坊十一號　電話九三四六八號
南京分公司昇州路新豐洋紙號內　下關大馬路原昌辨館內　鎭江分公司萬家巷二十七號　蕪湖分公司大馬路全福壽圖書館內

上海通利運輸公司 專運京滬滬杭鐵路
各站客貨

揚州嘉興運輸　安全迅速整車貨物　低廉運費面議

總公司　九江路證券大樓四樓二二〇號　電話九五八二一

分公司　蘇州閶門外吊橋堍協泰棧內　常州西門外新馬路　揚州太平橋三號　嘉興塘灣街嘉綸綢莊內　南京下關永寧街道生里八十七號　無錫火車站大中華旅社內　丹陽大馬路福源椿坊內　鎭江新河街念號　杭州城站對過華洋旅館內

上海通達運輸總公司啓事

敝公司自開辦以來承各客商信托踴躍惠顧不勝感仰茲爲擴展業務起見擬在京滬滬杭兩鐵路沿線各站設立分公司以資承接及卸送客貨凡具有轉運經驗願意承辦者請親臨敝公司接洽無任歡迎　地址上海天津路二六〇號（即石路東首）　電話九〇二六七號

上海內河輪船公司 船期通告

無錫班（經過蘇州）十一月十五日開
朶來廟班（經過松江）十一月十四日開
平湖班　十一月十四日開
黎里班　十一月十二日開
湖州班　十一月十二日開
杭州班　十一月十七日開
閔行班（每日來回一次）南京路碼頭開
葉榭班（每日來回一次）南京路碼頭開
北新涇班每日逢單日由源通碼頭開

本公司　地址　北蘇州路四三四號　電話　四二二四四 ● 四六二四四

贈呈

敝店創業以來、已達二十八年、以介紹日本文化爲使命、深得讀者諸君之贊助與愛護、實以有感！然現代日本政治經濟社會文學等等、各方面之動向尤爲中國人所注目！欲正確觀察日本實現之事實、而握其核心、其最捷徑者、則爲能通達日本之報紙雜誌與書籍等等。現時爲讀者之好季節、故敝店更加努力、搜集各種讀物貢獻於諸君之前。現敝店將發行之圖書月報、及今年日本雜誌總目錄（約八百三十餘種）又敝店所代理販賣報紙（日本報紙、約百二十餘種、上海僅敝店一家代理）定價表、免費贈閱

南京支店　南京中山東路二〇五　電話二一一三六五

大阪朝日新聞　東京朝日新聞　大阪每日新聞　東京日日新聞　華文大阪每日　讀賣新聞

至誠堂　上海虹口吳淞路海寧路角　電話四二七三八　四六三五五　上海郵政信箱一〇〇五三

味の素
（味之素）

又簡單　又便宜

菜類價騰之時　味の素可能全權代表、造成美味的湯菜！

發行所　鈴木味の素公司　上海四川路二一五號　電話一一九四七

欲知現下迅速的新聞＝不可不看
刊登效力偉大的廣告＝不可不登

新申報

訂閱新聞　刊登廣告　請撥電話　四一八六七　一九一〇七